

OPERE, SERVIZI E NUOVI PROGETTI DI INCLUSIVITÀ IN ARRIVO

INFORMA



#2 SETTEMBRE
anno 13 /2021

Ponteranica
notizie dal territorio



**IL TEMPO DI
CRESCERE
INSIEME**
È tornato.



Alberto Nevola
Sindaco di Ponteranica
Riceve martedì 19-21 e su appuntamento venerdì 6.30-8 e 10-12
sindaco@comune.ponteranica.bg.it

PRESENTI E PROSSIMI CANTIERI. BENVENUTA RI-PARTENZA

Cari concittadini, la fine dell'estate, con la ripresa delle attività scolastiche e lavorative, ci mostra scenari in continua evoluzione, che ci vedono nuovamente impegnati a fare i conti con l'epidemia, cercando di garantire la prosecuzione di tutte le attività sociali, sportive e ricreative, che rappresentano la nostra "normalità". Sebbene i dati di questi ultimi mesi siano confortanti, è ancora necessario uno sforzo collettivo, per scongiurare una recrudescenza della pandemia nel periodo autunnale. Sul fronte comunale la macchina organizzativa non si è mai fermata per poter **garantire la ripresa di ogni attività** in sicurezza, in ambienti sicuri e secondo protocolli verificati. Nonostante le innumerevoli difficoltà

vogliamo di nuovo ringraziare pubblicamente tutti i **dipendenti comunali**, che anche in questa situazione emergenziale hanno adempiuto ai loro compiti con grande dedizione, sopperendo con impegno al notevole incremento di lavoro determinato dall'epidemia. Altrettanto meritevoli di plauso sono i volontari della **Protezione civile** che, coordinati da Bruno Renica, continuano a garantire il funzionamento dei centri vaccinali della provincia con un notevole contributo di ore di servizio. Come purtroppo avevamo previsto il Covid-19 ha inciso negativamente anche sul tessuto sociale, in termini di peggioramento delle condizioni economiche di alcuni nuclei familiari, e in termini di aumento del disagio dei soggetti più fragili e vulnerabili.

Pur avendo ricevuto quest'anno molte meno risorse rispetto a quelle stanziare dal Governo nella prima fase dell'emergenza, abbiamo cercato di intervenire in tutti gli ambiti di difficoltà, sia con **sostegni economici**, sia con **progetti d'inserimento sociale e lavorativo**. Abbiamo dato un segnale di attenzione anche alle attività commerciali del territorio con un **contributo diretto** per sostenere le spese Covid-19 e con il **rimborso della TARI**, che perfezioneremo entro la fine dell'anno. Molta attenzione è stata riservata anche a garantire la ripartenza dei consueti **servizi e iniziative dedicate ai bambini e ai ragazzi**, per dimostrare loro e alle rispettive famiglie che **un graduale ritorno alla normalità è oggi più che mai possibile**, se remiamo insieme nella stessa direzione.



In questo sforzo abbiamo trovato il pieno appoggio di tutte le agenzie del territorio, delle associazioni e delle parrocchie, con le quali abbiamo condiviso progettualità, iniziative. Un ringraziamento particolare lo vogliamo rivolgere a **Don Flavio Rosa**, che da pochi giorni ha lasciato la Parrocchia della Ramera per intraprendere una nuova missione in terra elvetica. In particolare, abbiamo apprezzato il suo impegno assiduo in tutti i tavoli sociali, la sua partecipazione a tutte le commemorazioni civili, segno di un grande impegno civico, al di là di quello religioso, e il suo ruolo fondamentale nel percorso dell'Unità Pastorale. A lui auguriamo ogni bene e ci accingiamo ad accogliere nella nostra comunità **Don Alessandro Locatelli**, nuovo parroco della Ramera.

“La Ponteranica di domani sta prendendo forma, viviamola insieme.”

mesi estivi sono anche stati tempo di “cantieri”. Alcuni da poco terminati, come quello che ha visto la **ristrutturazione della ex stazione ferroviaria**. Una volta ultimato l'arredo interno potremo riconsegnarla ad Auser che potrà riprendere la sua preziosa attività sul territorio. Altri cantieri sono in via di completamento, come il **percorso ciclopodonale di Via Rigla**, lungo il quale è in corso di allestimento il nuovo parco giochi e il bio-lago, realizzati nella piana della Petos. Diversi sono partiti e richiederanno ancora qualche settimana di lavoro come il **consolidamento del collegamento da Ca' del Lacc a Olera**. Altri ancora sono stati finanziati e stanno per partire:

- la nuova **ciclopodonale “Leto di Priolo”**;
 - la nuova **ciclopodonale “Dei Mistroli”**;
 - l'adeguamento del sistema antincendio della **scuola Don Milani**;
 - l'atteso intervento sulla **casa comunale di Via Carino**, che consentirà di realizzare una **nuova piazza** a Ponteranica Alta e di recuperare un'importante area verde a fianco della scuola Lotto.
- Infine i cantieri che stanno per entrare nel vivo della progettazione, come la **rotonda di Pontesecco**, la **tranvia delle Valli** e la **nuova caserma dei Carabinieri** (che verrà realizzata a Villa d'Almé), tutti lavori ci vedranno impegnati nei prossimi mesi. Cercheremo di tenervi costantemente informati sugli sviluppi di queste importanti progettazioni, confidando nella vostra partecipazione e sul vostro contributo. La Ponteranica di domani sta prendendo forma, viviamola insieme. Si ri-parte! ■



Cesare Cremaschi
Assessore alle politiche del territorio, lavori pubblici, ambiente
Riceve martedì 19-21 e su appuntamento giovedì 9-12
assessore.territorio@comune.ponteranica.bg.it

UNA NUOVA PIAZZA CON APPARTAMENTI INCLUSIVI IN ARRIVO



L'estate volge al termine e non solo ci si appresta al raccolto ma si inizia a lavorare per preparare il campo alla semina nella speranza.

Forse le evoluzioni degli ultimi anni ci hanno portato ad associare alla politica termini quali decisionismo, certezza, sicurezza, efficienza. Questo ci ha portato a trascurare altre dimensioni quali appunto la speranza e la fiducia. Di fatto alla base del rapporto fra cittadino e amministratore non c'è un rapporto di fiducia? E così l'affrontare nuovi progetti, nuovi obiettivi come potrebbe essere legato dalla speranza di poterli portare a compimento? Per quanto possiamo sentirci sicuri, forti, efficienti non possiamo avere la certezza che porteremo a compimento un nuovo progetto, nessuno ce la può dare, possiamo solo sperare e confidare di portarlo a termine. Ecco che speranza e fiducia tornano ad intrecciarsi con il nostro agire.

Ho voluto condividere con voi queste riflessioni nate nel mio animo quando abbiamo visto concretizzarsi la possibilità di completare un'opera pubblica che ha intrecciato le speranze e le attese di tanti che prima di noi

hanno amministrato Ponteranica. Sto parlando del **completamento della casa comunale di Via Carino** che da diversi decenni resta incompiuta. Nello scorso mandato abbiamo terminato i due appartamenti al piano terra, mentre a inizio settembre sono stati affidati i lavori di sistemazione della soletta dell'autorimessa interrata che ci permetterà, come promesso nel nostro programma elettorale, di **aprire questa nuova piazza all'uso pubblico**. Nel prossimo anno invece completeremo gli appartamenti al piano seminterrato.

Dati questi interventi, resta ancora da risolvere il problema dell'accesso alle **autorimesse interrate**, a causa della difficoltà nel raggiungere un accordo con le proprietà confinanti a cui abbiamo proposto di cedere alla collettività una piccola porzione di area privata, circa 30 mq sulla quale realizzare la rampa di accesso. Gli **appartamenti al piano seminterrato** saranno destinati a uno scopo particolare: la creazione di progetti di residenzialità per persone con fragilità o disabilità. Un tema che in passato veniva delegato a strutture residenziali, ma che oggi necessita di risposte a livello territoriale e che si inseriscano in percorsi di inclusività.

Anticipo infine un tema che ci vedrà molto impegnati nel prossimo anno: la **variante al Piano di Governo del Territorio**. Obiettivo principale della variante sarà l'adeguamento del nostro strumento urbanistico a due strumenti sovraordinati: il PTC provinciale e il PTC del Parco dei Colli. Altro tema sarà la **revisione del Documento di Piano** che dopo 10 anni deve essere aggiornato ed adeguato. Come abbiamo fatto con la Variante 2 cercheremo la massima condivisione e partecipazione nelle varie fasi di sviluppo della variante sia a livello istituzionale in Consiglio comunale e Commissione urbanistica, che prestando attenzione alle istanze della cittadinanza tutta. ■



Chiara Gamba
Assessore ai servizi sociali e cultura
Riceve martedì 19-21 e su appuntamento martedì 9-12
assessore.servizisociali@comune.ponteranica.bg.it

DIVERSE FRAGILITÀ, MOLTEPLICI RISPOSTE

Negli ultimi anni il settore sociale ha dovuto gestire e contrastare il **crescente disagio economico** che ha gravato su un discreto numero di famiglie del nostro paese; un problema nato dapprima con la crisi economica globale e il connesso precariato e in seguito peggiorato con le cogenti misure di chiusura e contrasto alla pandemia volute dal Governo. Da ultimo, lo sblocco dei licenziamenti e dei canoni d'affitto che ha ulteriormente gravato sul già esiguo reddito di questi nostri concittadini. Per alcune di queste famiglie anche la più piccola spesa può divenire un fardello eccessivo da sostenere, che spesso si appesantisce con l'inizio del nuovo anno scolastico e le spese che ad esempio i genitori devono sostenere per libri e cancelleria. Per cercare di dare un sostegno ai nuclei famigliari sopra citati abbiamo deciso di elaborare un **progetto soli-**

dale e di inclusione sociale che potesse fornire alle famiglie in difficoltà quanto necessario per affrontare nel migliore dei modi il percorso di studi dei propri figli, mettendo a disposizione **cancelleria e libri** dismessi dagli studenti degli anni precedenti. Mossi dalla *mission* di integrazione sociale che appartiene ai servizi alla persona, abbiamo fatto sì che il progetto avesse una duplice valenza: da un lato **sostenere le famiglie economicamente svantaggiate** e dall'altro sviluppare **nuove attività di integrazione** per i ragazzi frequentanti il **Centro Socio Educativo** della **cooperativa Lavorare Insieme**, che si occuperanno dello smistamento e della distribuzione del materiale raccolto. La **biblioteca** è il punto raccolta libri e cancelleria, mentre l'**assistente sociale** individua le famiglie bisognose a cui destinare il materiale e il Comitato genitori promuove l'iniziativa tra le famiglie.



Sempre con l'obiettivo di integrare le varie realtà del territorio e al fine di **rendere la disabilità abilità**, abbiamo attivato un progetto riguardante la **Comunicazione Aumentativa Alternativa**, il linguaggio simbolico utilizzato da molti **bambini e adulti con difficoltà comunicative** anche nella nostra comunità. Il progetto, in continuità con il ruolo educativo della scuola, prevede la formazione del personale della biblioteca e degli assistenti educatori all'utilizzo di questo strumento. Attraverso un software messo a disposizione dall'Amministrazione comunale i bambini, con l'aiuto di assistenti educatori e bibliotecari, si presteranno nel **tradurre le targhe identificative** degli scaffali della **biblioteca** e la **segnaletica** presente in tutti i **luoghi pubblici** con il **linguaggio della CAA**. I simboli prodotti dai bambini attraverso il software verranno poi stampati e affiancati alla segnaletica comunale.

Inoltre, utilizzando parte dei fondi ministeriali per il sostegno di biblioteche e librerie di prossimità, abbiamo deciso di **acquistare libri appositamente stampati in CAA** per agevolare la lettura di tutti coloro che comunicano con questo tipo di codice. Tutte queste iniziative sono frutto della collaborazione tra vari enti che operano nel sociale e nella scuola in una prospettiva di integrazione e solidarietà, con l'intento di rendere la nostra comunità sempre più accogliente nei confronti di coloro che presentano diversi tipi di fragilità. ■



Sofia Baggi
Assessore al bilancio. Responsabile Distretto del commercio per Ponteranica
Riceve su appuntamento lunedì 9-13 e martedì 19-21
s.baggi@comune.ponteranica.bg.it

INVESTIRE SUI VALORI DOPO MESI DIFFICILI



Due importantissimi progetti saranno invece finanziati da contributi esterni:

- **100.000 Euro** da Regione Lombardia per il definitivo completamento dell'area esterna agli alloggi comunali in **Via Carino**, con la sistemazione della soletta di quella che sarà la piazza e la creazione di un piccolo parco.

- **140.000 Euro** dal Ministero dell'Istruzione per mettere in sicurezza la scuola **Don Milani**, rifare l'impianto antincendio, la scalinata d'ingresso e ritinteggiare le aule.

Nel mese di luglio, inoltre, abbiamo erogato contributi per **37.500 Euro ai commercianti** che hanno accusato gli effetti della pandemia registrando pesanti cali di fatturato.

Riprendendo i timori espressi all'inizio: pur non essendo ancora usciti dalla situazione di difficoltà e nonostante quest'anno gli aiuti statali si siano rivelati finora esigui in proporzione alle necessità effettive del Comune, l'impegno da parte dell'Amministrazione rimane sempre alto, al fine di rispondere tempestivamente alle molteplici esigenze dei singoli e delle loro famiglie. ■

Quali sono, in dettaglio, i principali investimenti finanziati con l'avanzo di bilancio?

- 1. 97.000 Euro** per il completamento della **ciclopeditale** che da **Via 8 Marzo** arriverà fino a **Via Fustina**.
- 2. 70.000 Euro** per la realizzazione del **parco giochi e laghetto** sulla **ciclopeditale** di **Via I Maggio**.
- 3. 75.000 Euro** per la manutenzione dell'**illuminazione pubblica** e sistemazione dei **parchi giochi** del paese.

Per il settore sociale daremo risposta a queste importanti esigenze grazie al fondo Covid-19:

- 1. 79.500 Euro** per gli **assistenti educatori** dei soggetti con disabilità e **affido minori**.
- 2. 34.000 Euro** per **assistenza** a disabilità, situazioni di disagio e famiglie indigenti.
- 3. 30.000 Euro** per le rette di **ricovero in RSA**.

È la prima volta che mi rivolgo a voi in qualità di Assessore e ammetto di essere un po' emozionata. L'incarico che mi è stato affidato si è rivelato fin da subito impegnativo ma allo stesso tempo molto interessante: tante infatti sono state le decisioni prese in questi mesi. Gli effetti della pandemia - soprattutto nel settore sociale - continuano a farsi sentire e, viste le ultime proiezioni, è probabile che la situazione peggiori nei prossimi mesi a fronte del recente sblocco dei licenziamenti avvenuto lo scorso 8 agosto. Con un paio di variazioni di bilancio abbiamo **incrementato il fronte degli investimenti** e trovato le risorse per coprire le esigenze del settore sociale, attingendo sia dall'avanzo di bilancio (318.300 Euro sui 1.763.935 Euro disponibili), sia utilizzando le rimanenze dei fondi concessi per l'emergenza Covid-19 (133.000 Euro sui 174.268 Euro allora disponibili).

NOVEMBRE 2021 PIAZZA MILITE IGNOTO

Esattamente **100 anni fa**, il **4 novembre 1921**, con una solenne cerimonia, ebbe luogo la **tumulazione del Milite Ignoto** nel sacello dell'Altare della Patria. Il corpo venne scelto, tra undici vittime della guerra, dalla madre di un soldato disperso, in rappresentanza di tutte le madri che persero i propri figli durante i conflitti bellici e riconosciuto come l'emblema di tutti coloro che senza nome non tornarono dal fronte. Il feretro fu scortato da un gruppo di dodici decorati con Medaglia d'Oro fino alla basilica di Santa Maria degli Angeli, al cui interno rimase esposto al pubblico fino al momento della cerimonia. Anche Ponteranica partecipa alle celebrazioni in onore del centenario del Milite Ignoto attraverso l'intitolazione di un luogo del nostro territorio a ricordo di tutti i soldati uccisi e dispersi che, con il proprio coraggio, fecero la storia del nostro Paese. Lo spazio prescelto è quello compreso tra il cimitero di Ponteranica e il monumento dedicato ai caduti della prima e della seconda guerra mondiale, che prenderà il nome di **"Piazza Milite Ignoto"**. La **cerimonia** ufficiale per l'intitolazione si terrà **domenica 7 novembre** con un **corteo** che partirà dalla **chiesa parrocchiale** di Ponteranica Alta alle **ore 11.30**. ■

Gruppo Alpini di Rosciano

Le nostre attività riprendono con le consuete **castagnate di ottobre in Maresana**, nel rispetto delle norme Covid-19, nei pomeriggi di **Domenica 10** in collaborazione con il Gruppo Alpini di Ponteranica e **Domenica 17**. Vi aspettiamo. ■



BENEMERENZE 2021: SI RACCOLGONO LE PROPOSTE

Come ogni anno la popolazione è invitata a proporre i profili di massimo 3 persone e/o associazioni che con le loro azioni hanno dato lustro al nostro paese. Il termine per la raccolta delle proposte è il **31 ottobre 2021**.

Chi fosse interessato a inviare delle proposte, che saranno vagliate da un'apposita commissione, può consegnarle allo sportello protocollo in municipio o alla mail del Sindaco sindaco@comune.ponteranica.bg.it. Regolamento disponibile sul sito www.comune.ponteranica.bg.it. ■

Gruppo Protezione Civile

Anche nel periodo estivo i volontari del gruppo comunale di Protezione Civile di Ponteranica hanno continuato a prestare **servizio di volontariato negli HUB vaccinali** Covid-19 del territorio provinciale, come richiesto da Regione Lombardia. Prosegue così l'importante opera di assistenza iniziata sin dall'origine della pandemia e per la quale negli ultimi mesi il nostro gruppo ha dedicato circa:

- **800 ore** alla Fiera di Bergamo da aprile a fine luglio;
- **70 ore** alla Fiera di Treviglio ad agosto;
- **70 ore** alla Fiera di Treviglio e al Centro vaccinale CUS di Dalmine a settembre.

Il servizio proseguirà al Centro vaccinale CUS di Dalmine fino alla fine dell'anno.

L'attività ordinaria del gruppo sul territorio comunale continua con la prossima **pulizia dell'alveo del torrente Morla**, per la quale si è in attesa del rilascio degli ultimi permessi da parte degli enti preposti.

Con ottobre riprenderanno le riunioni mensili al fine di programmare le attività di **prevenzione dei rischi** contemplati dal Piano di emergenza comunale e la georeferenziazione degli eventuali punti critici. ■

NUOVI FONDI PER ACQUISTO LIBRI

Lo abbiamo aspettato, abbiamo partecipato e alla fine l'abbiamo ottenuto!

Il **fondo stanziato dal Ministero della Cultura** a sostegno del libro e della filiera dell'editoria libraria ha destinato per il 2021 ben **30 milioni di Euro alle biblioteche** per l'acquisto di libri.

Con questa scelta finalmente il libro è posto al centro dell'attenzione – un vero e proprio bene essenziale! – e le biblioteche di pubblica lettura come la nostra sono avamposti culturali, aperti ai bisogni educativi e ricreativi di tutti i cittadini.

Già il fondo straordinario 2020, atti-

vato nel pieno della pandemia da Covid-19, aveva dato un forte impulso al settore delle biblioteche, degli editori e delle librerie, soprattutto le piccole realtà territoriali. Insomma: l'intera filiera del libro ne ha tratto vantaggio e i cittadini ne hanno beneficiato in termini di accrescimento dell'offerta culturale.

La biblioteca di Ponteranica nel **2020** ha ricevuto un contributo di poco **più di 10.000 Euro** che sono serviti a rinforzare alcune sezioni del catalogo: quasi tutte le guide turistiche sono state rinnovate e si è dato uno spazio particolare alle pubblicazioni sulle nostre montagne e la storia locale.

Anche la sezione bambini e ragazzi è stata arricchita con nuove bibliografie tematiche.

Nel **2021** ci sono stati destinati circa **altri 9.200 Euro** che saranno spesi per sviluppare le collezioni già presenti e per integrare alcuni scaffali "speciali".

Quali? Eccoli:

- lo "scaffale di specializzazione" che accoglie volumi di **cultura giapponese**, fiore all'occhiello della nostra biblioteca da diversi anni;
- la sezione di **fumetti e manga** fortemente apprezzati da ragazzi e giovani adulti;
- la sezione di **storia del cinema** per sostenere l'esperienza estiva del gruppo giovani Morla Frogs;
- la sezione di **testi in lingua originale**, per bambini e per adulti;
- la sezione di **teatro**, in particolare quello comico perché, come ci ricorda Teatro Erbamil, "Ridere è una cosa seria" e noi vogliamo farlo con consapevolezza;
- la sezione dei **libri per la lettura accessibile** a tutti, come gli **InBook**, nell'ambito del più ampio progetto per la **Comunicazione Aumentativa Alternativa**. ■

COSA SONO GLI INBOOK?

Gli InBook sono **libri illustrati** il cui testo originale è tradotto interamente **in simboli**: nascono per bambini con bisogni comunicativi complessi, ma sono preziosi anche per sostenere i bambini con difficoltà linguistica.



BENVENUTO AUTUNNO!

Due appuntamenti con letture per bambini da 4 a 7 anni.

- **Sabato 9 ottobre ore 16.00**
Parco di Via VIII Marzo
- **Venerdì 15 ottobre ore 16.30**
Giardino Infanzia

Portate un telo per sedersi. In caso di maltempo gli incontri si terranno in biblioteca. Iscrizione obbligatoria.

NATI PER LEGGERE

Novembre sarà il mese di Nati per Leggere, festeggeremo insieme, con tante storie per i **bambini da 0 a 6 anni**. Rimanete aggiornati in biblioteca o sulla nostra pagina Facebook [biblioteca.ponteranica](https://www.facebook.com/biblioteca.ponteranica) per scoprire il programma.

GRUPPO DI LETTURA

Il gruppo di lettura della biblioteca rivolto agli adulti si trova **tutti i mesi** per conoscere insieme nuovi libri e autori di ogni genere. Per partecipare contattaci; il gruppo aspetta sempre nuovi lettori.



Susanna Pini
Vicesindaco, assessore alle politiche educative e istruzione
Riceve su appuntamento martedì 8.30-12.30 e 18-21
assessore.politicheducative@comune.ponteranica.bg.it

IL PIANO PER IL DIRITTO ALLO STUDIO CORRE VELOCE

Carissimi concittadini, è appena stato approvato in Consiglio comunale il **Piano per il Diritto allo Studio (PDS)** del Comune di Ponteranica. È sempre una grande emozione redigerlo perché è l'occasione di confronto con tutte le realtà che animano la nostra comunità. Un confronto che ogni anno rende la proposta sempre più ampia e adatta alle esigenze del territorio. Per tutto questo un grande **ringraziamento** va ai membri della **Commissione politiche educative**, alle **agenzie educative** del territorio, alle **scuole**, alla **biblioteca**, alle **società sportive** e alle **famiglie** che hanno contribuito tanto alla progettazione quanto alla realizzazione del piano.

La sua costruzione non è stata facile in particolar modo quest'anno. Il periodo di emergenza, senza nuovi fondi, con alte spese per garantire gli standard sanitari, non ha favorito il recupero delle risorse necessarie per poter attivare i servizi, i progetti

e le attività pianificate; ma ne è valsa la pena: tutte le richieste delle scuole, quelle nate in Commissione politiche educative e quelle oramai consolidate negli anni, sono state accolte e finanziate.

Nel PDS, **disponibile integralmente** sul sito web comunale www.comune.ponteranica.bg.it è possibile consultare i dettagli di tutti i servizi e le attività che riguardano i bambini, i ragazzi, i giovani e le famiglie. Di seguito trovate un riassunto con evidenziate alcune novità.



Come ogni anno il Comune di Ponteranica contribuisce con un grande sforzo organizzativo alla buona riuscita dell'anno scolastico delle scuole di ogni ordine e grado e mette in campo **importanti investimenti** affinché a tutti gli alunni sia garantito il diritto all'istruzione e alla socializzazione.

Per i più piccini, grazie all'entusiasmante e proficua collaborazione con il **Polo infanzia**, la **Tagesmutter Stefania**, il **Nido Un mondo di coccole** e le **scuole dell'infanzia**, sin da questa estate, appena è stato possibile "aprire i battenti" si sono organizzate varie attività. Nel corso dell'estate i piccoli della fascia prescolare hanno potuto sperimentare **esperienze di gruppo** grazie alla collaborazione tra agenzie e biblioteca che hanno piacevolmente animato il **Giardino infanzia**. La sinergia tra questi attori, attivata già dalle prime fasi della pandemia, proseguirà anche nel corso dell'anno con la proposta di numerose **attività all'aria aperta**, sfruttando al massimo le potenzialità del modello di *outdoor education* che, in cambio di un po' di coraggio da parte dei genitori, farà ri-vivere ai bambini esperienze autentiche, preziose soprattutto nel prossimo periodo di post-emergenza sanitaria.



Per quanto riguarda l'**Istituto Comprensivo**, molta cura è stata dedicata da amministratori, operatori e personale scolastico perché dopo gli ultimi due anni i nostri concittadini più giovani possano ritornare a vivere, apprendere e sperimentare con quanta più serenità possibile in **ambienti accoglienti e sicuri**, anche grazie al forte impegno economico che abbiamo dedicato al rinnovamento degli arredi per rendere sempre più accogliente e bella la loro "casa".

La collaborazione con le **società sportive** del territorio ha dato vita a nuove attività, fissate in una **nuova convenzione** in cui le società hanno potuto mettere a disposizione il loro tempo e la loro professionalità nell'offerta di **corsi gratuiti** all'interno dell'orario scolastico, oppure **esperienze di gioco extra** per i più grandi. Questo è frutto anche della sinergia che nelle ultime due estati, caratterizzate dalla situazione emergenziale, ha visto nascere felici collaborazioni tra tanti soggetti diversi durante i **CRE** del territorio.

A partire da quest'anno scolastico la **scuola primaria Lotto** di Ponteranica Alta è **interamente ad indirizzo montessoriano** (la prima sezione è stata attivata nell'anno 2018/2019). Per tutti noi una scuola montessoriana statale è una bella notizia! Ma le novità non finiscono qui, infatti da quest'anno è **attiva anche nelle classi prime della scuola secondaria Don Milani una sezione con questa metodologia**, che dà continuità alla felice esperienza della primaria.

Con l'obiettivo di rendere l'inclusività un tratto costante nella vita di bambini, ragazzi, famiglie e cittadini, quest'anno la scuola Don Milani è dotata di una nuova **aula di inclusione**. Inoltre in biblioteca e negli spazi pubblici, sarà attivato un progetto di **Comunicazione Aumentativa Alternativa** i cui dettagli sono illustrati su queste pagine dall'assessore Gamba, così come il progetto **Libri e cancelleria solidali**.

Quest'anno, soprattutto alla luce dell'allargamento delle fasce di popolazione in difficoltà economica, l'impegno, anche per le politiche educative, è di **supportare e sostenere i servizi mantenendo costante la quota economica a carico delle famiglie**, nonostante l'aumento dei prezzi legato alle disposizioni sanitarie.

L'assistenza scolastica è sempre una voce importante del Piano, così come i **contributi legati alle fasce ISEE** per il trasporto, per la mensa, per gli abbonamenti bus e per le rette di iscrizione alle scuole.

Sempre con le società sportive è stata potenziata e semplificata la misura della **Dote sport**, per garantire al più ampio numero di bambini e ragazzi la possibilità di un momento educativo importante come quello sportivo.

In ultimo, tra le principali misure raccolte nel PDS, voglio ricordare le **borse di studio**, il cui **bando si aprirà tra pochi giorni** su **www.comune.ponteranica.bg.it** per tutti i ragazzi meritevoli il cui numero aumenta ogni anno. Anche questa è un'occasione emozionante ed entusiasmante per premiare, al di là del valore economico in sé, lo sforzo fatto dai nostri giovani nella costruzione del loro futuro. ■

PER BAMBINI FINO A 12 MESI POLO INFANZIA

Via Valbona 73
(ingresso biblioteca, piano terra)

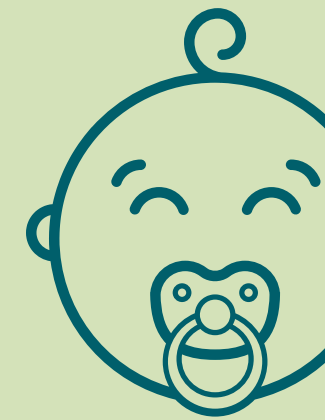

Essere mamme 0-6 mesi

Consulenza ostetrica ed educativa gratuita per mamme.

Martedì dalle 10.15 alle 11.45 dal 28 settembre

In questo periodo particolare gli incontri saranno individuali e non di gruppo.

Iscrizioni: tel. 366.6053175

Gruppo Mamme e Bebè

Per mamme con bambini fino a 12 mesi.

Venerdì dalle 9.30 alle 11.30 dall'8 ottobre

Gruppo di 5 coppie mamma-bambino.

Quota di partecipazione: 25 Euro al quadrimestre per i residenti e 40 Euro per i non residenti.

Iscrizioni: www.comune.ponteranica.bg.it/action:s_italia:spazio.gioco

PER BAMBINI DA 1 A 6 ANNI GIARDINO INFANZIA

Via Concordia
(ingresso da pista ciclabile, lato Bopo)



Il giardino dei piccoli

Allestimento del Giardino per bambini da 12 a 36 mesi

Giovedì dalle 9.30 alle 11.30 dal 7 ottobre

Gruppo di 12 coppie adulto-bambino.

Quota di partecipazione: 25 Euro al quadrimestre per i residenti e 40 Euro per i non residenti.

Iscrizioni: www.comune.ponteranica.bg.it/action:s_italia:spazio.gioco

Sabato in giardino

Allestimento del Giardino per bambini da 1 a 6 anni

Due sabati al mese dalle 10 alle 12 dal 2 ottobre

Partecipazione gratuita per 12 coppie adulto-bambino

Iscrizioni: <https://forms.gle/cRzowL23nUfK3qv5>

Info: serenazanardi@coopalchimia.it

FACCIAMO SPAZIO AL GIOCO!

Appuntamenti per genitori in attesa e neogenitori con consigli e attenzioni per creare momenti di gioco stimolanti per i bambini da 0 a 12 mesi.

Martedì 12 ottobre

Lo spazio per i bebè

Come strutturare uno spazio adeguato e stimolante per i bambini più piccoli.

Martedì 26 ottobre

Libri per i più piccoli

Quali libri proporre ai più piccoli e in quale modo.

Martedì 9 e 23 novembre

Gli stimoli visivi per i più piccoli

Presentazione e costruzione di stimoli visivi e giostrine.

Martedì 7 e 21 dicembre

Sonagli e canzoncine per le orecchie più piccine

Proposte per un primo approccio alla sonorità.

Gli incontri si tengono al Polo Infanzia il **martedì dalle ore 21.00 alle 22.30** e saranno gestiti dalla dott.ssa Serena Zanardi, Pedagogista e Coordinatrice del Polo Infanzia.

Iscrizioni: serenazanardi@coopalchimia.it

Tagesmutter Stefania

Via Valbona, 84 - Ponteranica

Cos'è

La Tagesmutter (mamma di giorno) è un consolidato modello educativo diffuso nei paesi del nord Europa. Si tratta di una figura professionale qualificata che fornisce accoglienza, educazione e cura a un piccolo gruppo di bambini presso la propria abitazione. Un servizio flessibile sia in termini di giorni che di orari, costantemente monitorato da professionisti esperti.

è il luogo in cui i saperi educativi si traducono in comportamenti quotidiani. Tagesmutter Stefania favorisce il più possibile il contatto diretto e l'interazione dei suoi piccoli ospiti con la natura attraverso frequenti passeggiate nel bosco, al parco, e in altri ambienti del territorio che si prestano a essere esplorati e giocati. Propone molteplici attività in giardino e nell'orto ed incoraggia il gioco libero a cielo aperto. Promuove percorsi di educazione emozionale, e di mindfulness.

La Tagesmutter elabora un proprio progetto educativo e uno specifico focalizzando l'attenzione sull'individualità di ogni singolo bambino e nel rispetto delle scelte educative della famiglia. Il servizio non ha orari predeterminati, essi vengono concordati all'avvio del servizio tenendo conto delle esigenze della famiglia. Caratteristiche peculiari del servizio sono la flessibilità e la possibilità di conciliazione degli impegni lavorativi con quelli familiari.

I costi

Il costo varia in base alla durata del contratto e all'utilizzo del servizio in termini di monte-ore.

Contatti

Tagesmutter Stefania Turelli
Tel. 328.9331654
E-mail: stefania.turelli@yahoo.it
Fb: *Stefania Turelli Tagesmutter*

Proposta pedagogica/attività

La casa è il luogo denso di relazioni e significati in cui si svolge la quotidianità secondo modalità che implicano espressioni affettive, che regolano tempi e spazi della convivenza; è lo spazio familiare in cui il mondo dei bambini e quello dei "grandi" si incontrano; è il luogo in cui sentirsi protetti e, per questo, in cui poter "osare" nuove avventure; è il luogo in cui apprendere le regole sociali in un contesto affettivamente rassicurante. La casa permette uno sviluppo armonioso del bambino nel pieno rispetto dei suoi tempi; è un ambito in cui anche le famiglie crescono e si incontrano, mutuando modalità e prassi educative adeguate;

PER BAMBINI DA 0 A 3 ANNI

A CASA DI TAGESMUTTER STEFANIA TAGESMUTTER E CORE COUNSELOR

**Nido i Girasoli**

Via Aldo Moro, 1 - Petosino di Sorisole

Con delibera della Giunta comunale n.51 del 16/04/2019 è stata approvata la convenzione tra il Comune di Ponteranica e la scuola dell'infanzia di Petosino per la riserva di n.5 posti nel Nido "I Girasoli", con la retta per i residenti a Ponteranica equiparata a quella dei residenti a Sorisole. È aperto da settembre a luglio da lunedì a venerdì dalle ore 7.30 alle 18 con possibilità di frequenza di diverse fasce orarie part-time e full-time.

Proposta pedagogica/attività

Alcune tra le proposte educative riconducibili ai sensi sono il cestino dei tesori, il gioco euristico, i travasi, la manipolazione, i percorsi educativi, la psicomotricità e il movimento, le uscite e le passeggiate. Vengono poi proposte attività che permettono al bambino una partecipazione intensa a livello emotivo: canzoni e filastrocche, lettura, gioco simbolico, laboratorio di cucina, scatole affettive, delle meraviglie e delle sorprese, album di foto. Il nido è accogliente, familiare e stimolante.

Iscrizioni e costi

Si ricevono per tutto l'anno secondo le necessità delle famiglie e la disponibilità di posti. È anche possibile, senza impegno, visitare gli spazi del nido su appuntamento, telefonando dalle ore 9 alle 13. Quota di iscrizione annua 150 Euro (comprensiva di materiale ludico, didattico e igienico sanitario). Retta mensile a seconda della fascia oraria scelta.

Contatti

Coordinatrice: Laura Aresi
Tel. 035.571409
Fax 035.4729456
E-mail: asilopetosino@tin.it

PER BAMBINI DA 3 MESI A 2 ANNI

ASILO NIDO "I GIRASOLI" PETOSINO

**Cos'è**

Il nido, accreditato, è un servizio socio-educativo in cui la "vita quotidiana" è pensata e organizzata per permettere al bambino di vivere relazioni significative e fare esperienze importanti per la crescita. Accoglie non solo bambini, ma anche le loro famiglie, con le quali durante il corso dell'anno si tengono diversi momenti di incontro e di confronto. Si trova nella scuola dell'infanzia "Sebastiano Gorra" di Petosino, con cui viene condiviso un progetto di continuità. Il personale educativo è costituito da una coordinatrice e da educatrici qualificate, in continua formazione con corsi di aggiornamento. Le educatrici organizzano l'ambiente e progettano proposte educative secondo conoscenze generali delle fasi di sviluppo, attente al singolo bambino, la sua specificità e individualità.

Un mondo di coccole - Associazione gli amici dei bambini

Via della Vite, 8 - Ponteranica
(vicino al centro Vivace)

Cos'è

Un mondo di coccole è un servizio rivolto ai bambini dai 3 mesi ai 3 anni, gestito dall'associazione Gli amici dei bambini. È aperto dalle 8.00 alle 18.00 e vi è la possibilità di personalizzare l'orario a seconda delle esigenze delle famiglie. Il servizio si trova in una posizione privilegiata in un appartamento a uso esclusivo e dispone di una zona per il gioco, cucina, bagno e ampia stanza per la nanna. L'abitazione offre un ampio giardino attrezzato.

è in grado di cogliere e sviluppare in modo armonico le potenzialità di ogni singolo bambino, per il conseguimento di una crescente autonomia e consolidamento attraverso la convivenza, del rispetto per se stessi e per gli altri. È un luogo d'incontro, scambio, disponibilità e fiducia che permette al bambino di misurarsi col mondo in un luogo sereno e stimolante. I materiali sono studiati e rinnovati a seconda della richiesta del bambino in base al suo interesse e crescita.

Iscrizioni e costi

È prevista un'iscrizione annuale all'associazione di 110 Euro per il posto riservato e per l'assicurazione. La retta comprende i pasti, i pannolini, il corredo per la nanna e per la pappa, grembiuli e materiale in generale. Il servizio è aperto dal 1 settembre al 31 luglio. Vengono fatti inserimenti durante tutto l'anno. Gli orari standard della frequenza sono:

- Mezza giornata dalle 8 alle 13.30.
- Giornata intera fino alle 18.00.
- Prolungata fino alle ore 18.00.

Se la famiglia richiede un orario differente la retta viene personalizzata.

Contatti

Un mondo di coccole - Associazione
gli amici dei bambini
Tel. 320.9641730 Maria
E-mail: info@unmondodicoccole.it
www.unmondodicoccole.it

Open day su appuntamento

Sabato 15 gennaio 2022

Dalle 10 alle 12

Tel. 320.9641730

PER BAMBINI DA 3 MESI A 3 ANNI UN MONDO DI COCCOLE ASS. GLI AMICI DEI BAMBINI

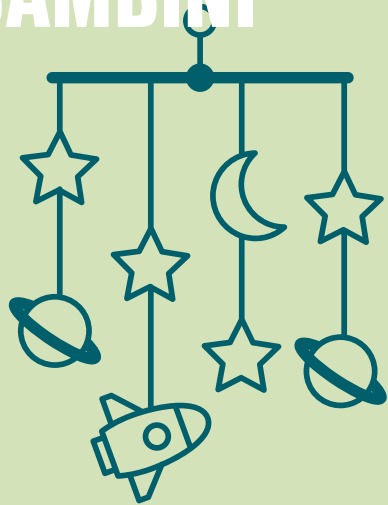

Proposta pedagogica/attività

Dopo un periodo di inserimento previsto per accogliere la famiglia e il bambino, il personale, osservando il gruppo dei bambini e tenendo conto dell'età e della loro curiosità propone attività ludiche, psico motorie, artistiche e culinarie. Ogni giorno si sperimenta, si scopre, si fa. Il servizio dispone di una sala da pranzo arredata con tavolini e sedie in legno a misura di bambino. Angolo simbolico, morbido, di movimento o relax, zona lettura e canzoncine. Spazio dedicato al gioco euristico, angolo dei travestimenti, travasi. Spazio per la nanna con lettini per i più piccoli e brandine che aiutano l'autonomia, bagno e antibagno per il cambio. Il servizio

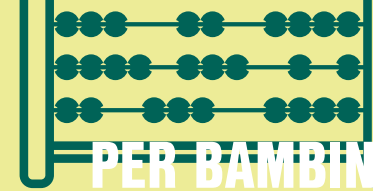

PER BAMBINI DA 3 A 6 ANNI

SCUOLA DELL'INFANZIA RAMERA

Cos'è

Un ambiente che offre al bambino l'occasione di essere protagonista della propria storia scoprendo il mondo attraverso proposte tanto semplici quanto fondamentali.

Proposta pedagogica/attività

Si hanno tre sezioni eterogenee per età perché, come dice Vygotskij, la miglior occasione che i bambini hanno a disposizione sono altri bambini che giocano in un luogo ordinato, dove poter litigare, fare la pace, misurarsi e cimentarsi con proposte difficili e intriganti, accrescendo la propria autostima. Tutto ciò in un clima gioioso

essenziale per l'apprendimento.

Ogni sezione ha un'insegnante titolare: Lionella, Roberta e Viviana. La proposta è arricchita dalla presenza di professioniste interne come Veronica ed esterne che affiancano le insegnanti e la pedagoga/coordinatrice Simona Colpani. Obiettivo è acquisire capacità e competenze comunicative, espressive, logiche e operative per una equilibrata maturazione delle componenti cognitive, affettive, sociali e morali della personalità. Ci auguriamo che l'esperienza scolastica sia occasione di crescita per bambini, genitori, insegnanti, professionisti, volontari.

PER BIMBI DAI 2 AI 3 ANNI SEZIONE PRIMAVERA COCCINELLE RAMERA

Cos'è

Un servizio educativo che accoglie fino a 15 bambini in un ambiente caldo, luogo di relazioni, esperienze, apprendimento.

Proposta pedagogica/attività

Data la rapidità di cambiamento dei bambini in questa fascia di età, la sezione è organizzata in gruppo omogeneo di bambini. Gli spazi propongono aree d'interesse: angolo morbido, del gioco simbolico, del travaso, dell'impasto, dell'esplorazione, del gioco di movimento. L'insegnante Nicoletta, con Giovanna conduce i bambini, attraverso l'interiorizzazione della ritualità della giornata, a fidarsi

e a sentirsi a casa. L'uso di materiali da manipolare, travasare, infilare, e tutto ciò che la fantasia del bambino inventerà, favorisce la conoscenza, la cura di sé e la scoperta del mondo. La proposta è arricchita da Cristiana, neuropsicomotricista, per l'attività di psicomotricità. Tutte le figure lavorano con la psicopedagoga/coordinatrice Simona Colpani. Insieme si confrontano sulle scelte, strategie e conoscenze utili per affrontare i bisogni e potenziare le possibilità di crescita di ogni singolo bambino. Il progetto ha come cardine la collaborazione con la famiglia. La continuità con la scuola dell'infanzia è costruita con attenzione e gradualità.

Orari

È aperta dal lunedì al venerdì dalle 9 alle 16 con la possibilità di usufruire dell'orario anticipato a partire dalle 8 o dell'orario posticipato fino alle 18.

Iscrizioni e costi

- Quota di iscrizione annua 150 Euro (Scuola infanzia); 200 Euro (Sezione primavera).
- Retta mensile 180 Euro (Scuola infanzia); 315 Euro (Sezione primavera).

È possibile ottenere agevolazioni presentando agli uffici comunali l'attestazione ISEE.

- Quota mensile tempo extra: 8-9 = 40 Euro, 8.30-9 = 20 Euro, 16-16.30 = 25 Euro, 16-17 = 50 Euro, 16-17.30 = 70 Euro, 16-18 = 80 Euro.
- È possibile usufruire anche saltuariamente del tempo anticipato e posticipato al costo di 2 Euro la mezz'ora.

Le iscrizioni per l'anno scolastico 2022/23 si ricevono a scuola nel mese di gennaio 2022.

Contatti

Scuola dell'infanzia Ramera
Via Ramera, 148 - Ponteranica
Info e appuntamenti:
tel. 035.571385 (in orario
scolastico dalle ore 9 alle 16).

Iscrizioni:

maternaramera@libero.it

Web: unitapastoraleponteranica.it/ramera-2.html

Serata di presentazione

Online, per genitori

Sabato 30 novembre ore 20.30

Open day

Per i bambini

Sabato 22 gennaio 2022

Dalle ore 9.30 alle 11.30

PER BAMBINI DA 3 A 6 ANNI

SCUOLA DELL'INFANZIA SAN PANTALEONE

Cos'è

Un ambiente che offre al bambino l'occasione di essere protagonista della propria storia scoprendo il mondo attraverso proposte tanto semplici quanto fondamentali.

Proposta pedagogica/attività

Si hanno tre sezioni eterogenee per età perché, come dice Vygotskij, la miglior occasione che i bambini hanno a disposizione sono altri bambini che giocano in un luogo ordinato, dove poter litigare, fare la pace, misurarsi e cimentarsi con proposte difficili e intriganti, accrescendo la propria autostima. Tutto ciò in un clima gioioso

essenziale per l'apprendimento.

Ogni sezione ha un'insegnante titolare: Marta, Cristina e Daniela. La proposta è arricchita dalla presenza di professioniste interne come Eleonora ed esterne che affiancano le insegnanti e la pedagoga/ coordinatrice Simona Colpani. Obiettivo è acquisire capacità e competenze comunicative, espressive, logiche e operative per una equilibrata maturazione delle componenti cognitive, affettive, sociali e morali della personalità. Ci auguriamo che l'esperienza scolastica sia occasione di crescita per bambini, genitori, insegnanti, professionisti, volontari.

PER BIMBI DAI 2 AI 3 ANNI

SEZIONE PRIMAVERA SAN PANTALEONE

Cos'è

Un servizio educativo che accoglie fino a 15 bambini in un ambiente caldo, luogo di relazioni, esperienze, apprendimento.

Proposta pedagogica/attività

Data la rapidità di cambiamento dei bambini in questa fascia di età, la sezione è organizzata in gruppo omogeneo di bambini. Gli spazi propongono aree d'interesse: angolo morbido, del gioco simbolico, del travaso, dell'impasto, dell'esplorazione, del gioco di movimento. L'insegnante Beatrice, con Cesarina conduce i bambini, attraverso l'interiorizzazione della ritualità della giornata, a fidarsi

e a sentirsi a casa. L'uso di materiali da manipolare, travasare, infilare, e tutto ciò che la fantasia del bambino inventerà, favorisce la conoscenza, la cura di sé e la scoperta del mondo. La proposta è arricchita da Cristiana, neuropsicomotricista, per l'attività di psicomotricità. Tutte le figure lavorano con la psicopedagoga/ coordinatrice Simona Colpani. Insieme si confrontano sulle scelte, strategie e conoscenze utili per affrontare i bisogni e potenziare le possibilità di crescita di ogni singolo bambino. Il progetto ha come cardine la collaborazione con la famiglia. La continuità con la scuola dell'infanzia è costruita con attenzione e gradualità.

Orari

È aperta dal lunedì al venerdì dalle 9 alle 16 con la possibilità di usufruire dell'orario anticipato a partire dalle 8 o dell'orario posticipato fino alle 18.

Iscrizioni e costi

- Quota di iscrizione annua 150 Euro (Scuola infanzia); 200 Euro (Sezione primavera).
 - Retta mensile 180 Euro (Scuola infanzia); 315 Euro (Sezione primavera).
- È possibile ottenere agevolazioni presentando agli uffici comunali l'attestazione ISEE.
- Quota mensile tempo extra: 8-9 = 40 Euro, 8.30-9 = 20 Euro, 16-16.30 = 25 Euro.
 - È possibile usufruire del tempo posticipato fino alle 18 presso la scuola infanzia Ramera con costi e tempi indicati nella sua scheda.
 - È possibile usufruire del tempo anticipato e posticipato occasionale al costo di 2 Euro la mezz'ora.

Le iscrizioni per l'anno scolastico 2022/23 si ricevono a scuola nel mese di gennaio 2022.

Contatti

Scuola infanzia San Pantaleone
Via IV Novembre, 4 - Ponteranica
Info e iscrizioni:
Ufficio segreteria tel. 035.574153
cell. 331.3634600 martedì e venerdì dalle 9.30 alle 12.
E-mail: maternasanpantaleone@outlook.it
Web: unitapastoraleponteranica.it/ponteranica-2.html

Serata di presentazione

Online, per genitori

Sabato 30 novembre ore 20.30

Open day

Per i bambini

Sabato 15 gennaio 2022

Dalle ore 9.30 alle 11.30

La voglia di ripartenza era tanta, ce l'abbiamo messa proprio tutta e il messaggio è arrivato forte e chiaro: **Estate in festival 2021** è stata la rassegna dei numeri importanti.

16 eventi in 6 location per un calendario di **10 settimane**: circa **40 tra artisti e realtà coinvolte** per più di **600 spettatori**. Insomma, prestazioni da capogiro per Ponteranica! La programmazione è stata condizionata dall'andamento epidemiologico e dalle normative che via via si aggiornavano: si è optato per proporre

numerosi eventi, tutti gratuiti, esclusivamente all'aperto e su prenotazione, per consentire a quante più persone di partecipare.

Per imbastire Estate in festival 2021 il **tavolo dell'assessorato cultura** si è aperto a sinergie importanti: alcune già rodiate, come quella con la **Biblioteca** comunale e **Teatro Erbamil**, altre del tutto nuove, come con il gruppo giovani **Morla Frogs**. Si è deciso di ospitare tre importanti rassegne della bergamasca per valorizzare l'offerta di Ponteranica anche al di fuori dei nostri confini: dopo

CHE SPETTACOLO PONTERANICA



* La rassegna Outdoor è stata organizzata da Morla Frogs, gruppo giovani di Ponteranica, con il sostegno di: Assessorato alle Politiche Educative, Assessorato alla Cultura e Servizi Sociali di Ponteranica, Associazione Stevia, Laboratorio 80 e Acli Bergamo.

la già felice esperienza dello scorso anno sono state confermate le collaborazioni con i festival **Borghi & burattini** e **deSidera**, a cui si è aggiunto **Metà Teatro**, che hanno portato nei nostri territori ottimi spettacoli e un numeroso pubblico.

Cosa ha offerto Ponteranica durante questa estate? Ai bambini e ragazzi si sono dedicate diverse iniziative: dalle **letture all'aperto** con la bibliotecaria Rossella, alla bella rivisitazione della fiaba **Hansel e Gretel** proposta da Lucia Osellieri con la sua splendida baracca, allo spettacolo di giocoleria di Tania De Poi passando per la proiezione di **Pom Poko**, film d'animazione giapponese.

Outdoor*, Rassegna cinematografica itinerante è stata programmata dal gruppo giovani con la proposta di una selezione di titoli legati al rapporto tra uomo e ambiente, argomento di assoluta attualità. Questo stesso tema è stato al centro anche di Vita nei boschi, spettacolo teatrale di e con l'eccezionale **Pino Petruzzelli**, che ha coinvolto il numeroso pubblico intervenuto a Rosciano in un viaggio nella Creazione reinterpretata da un uomo solo nella natura.

La "metà fuori" della rassegna Metà Teatro ci ha accompagnato tra riflessione e delicata leggerezza per più di 7 spettacoli, ma non è finita qui: la "metà dentro" proseguirà nei locali del Teatro auditorium comunale durante la stagione fredda.

Anche quest'anno non è mancata la musica: il sagrato della Chiesa di Rosciano ha ospitato il concerto jazz dei **Carmina Trio** che per l'occasione si sono presentati in quattro, con un ricco repertorio da Miles Davies a Vinicio Capossela, passando per i Beatles.

Un plauso al pubblico che ha seguito gli eventi, ai membri del tavolo cultura per la cabina di regia e infine un sentito **ringraziamento** per il supporto logistico a **biblioteca, Ausser, parrocchie di Ponteranica e Rosciano, Bo.Po. e Tandy** che hanno generosamente messo a disposizione i propri tempi e spazi. ■

Emy Manenti

UN SASSO PER UN SORRISO



Emy vive a Ponteranica da 30 anni e conosce bene il territorio. Fa parte del gruppo Facebook “Sei di Ponteranica se...” e per prima ha portato nel nostro paese l’idea di dipingere dei sassi e lasciarli nei posti più impensati, dove però tutti potessero trovarli. Abbiamo incontrato Emy e ci siamo fatti raccontare qualcosa in più su questa sua passione.

Da dove nasce l’idea di dipingere dei sassi?

Da un’amica di Verona, che mi ha fatto scoprire sui Social il gruppo “Un sasso per un sorriso”.

Quando hai pensato di cominciare a dipingerli?

Ho cominciato 1 anno fa.

Perché tu utilizzi questa tecnica e non, come altri, il decoupage?

Perché nel dipingere esprimo compiutamente quello che sento.

Quale significato ha per te dipingere i sassi e donarli agli altri facendoli trovare come in una caccia al tesoro? Una tua frase che ricorre sempre quando ti ringraziano sul gruppo è: “spero che doni un dolce sorriso”.

Per me significa creare questo sorriso e spingere tutti a cercare i sassi, sentendosi come se fossero ritornati bambini e spero che molti saranno quelli che vorranno seguire questa strada. Mi piacerebbe che il Comune o altri soggetti organizzassero per le festività natalizie a Ponteranica uno scambio di sassi tra tutti quelli che vorranno farlo, inoltre sarebbe bello che questo avvenisse anche nelle scuole tra gli alunni, che potrebbero poi donare le proprie opere a chi vogliono... con un sorriso.

Ringraziamo Emy, con la speranza che sempre più artisti collaborino a rendere il ritrovamento dei loro sassi un momento emozionante. Citiamo qui chi ha seguito Emy e più recentemente si è cimentato nel dipingere e abbellire i sassi anche con tecniche differenti: Maria, Giò, Ermes e Luisa. E che la caccia al prossimo sasso abbia inizio! ■

Intervista a cura di Franco Pasi



L'ORGANO RESTITUITO

La parrocchiale dei SS Alessandro e Vincenzo custodisce molti gioielli, dal celebre politico di Lorenzo Lotto, all’antico organo posto sul lato destro dell’abside della chiesa.

Bisognoso da tempo di cure, a causa dell’usura e degli anni che inevitabilmente pesano sulla funzionalità di uno strumento molto delicato, proprio quest’anno il nostro organo ritrova finalmente l’antico splendore grazie al sapiente restauro compiuto dalla nostra **Antica Bottega Organara Piccinelli**, erede diretta delle antiche botteghe **Serassi** e **Bossi** di cui conserva gli originari strumenti di lavoro. In occasione del restauro, un evento eccezionale che mediamente si compie circa ogni secolo, la famiglia Piccinelli e la parrocchia di Ponteranica Alta, hanno dato l’occasione a tutta la popolazione di ammirare l’architettura dello strumento, apprezzandone i più piccoli segreti raccontati dai nostri mastri organari.



Nella giornata del **28 settembre**, per dare modo a più persone possibile di ammirare da vicino questa meraviglia, sono stati organizzati sei turni di visita, con la collaborazione di **Parrocchia, Biblioteca comunale e Associazione Pensieri e Parole**, durante i quali un **pubblico numeroso** e attento ha potuto conoscere le tecniche del restauro attraverso la narrazione diretta di coloro che hanno compiuto questo minuzioso lavoro. ■

SPERIMENTIAMO UNA NOVITÀ: È UN BAR SPECIALE, È DI TUTTI.

Il **Comune di Ponteranica**, insieme alla **Parrocchia di Ponteranica** ripropone, dopo la felice esperienza estiva, **Apri-amoci**, i pomeriggi dedicati agli anziani presso il nuovo **Bar Incontro** in piazzetta Marconi a Ponteranica Alta. **Ogni giovedì dal 7 ottobre dalle 14.30 alle 17.30.** Trasporto su richiesta. **Info e prenotazioni:** tel. 345.6409223. ■

ASSOCIAZIONE PENSIERI E PAROLE

Dopo tanti mesi finalmente riprendiamo le nostre attività! **Dal 16 ottobre riapriamo** la nostra sede in biblioteca al **sabato dalle 10 alle 12**.

Si raccolgono iscrizioni per:

- **Viaggio** "Arte e sapori di **Toscana** - Tartufo, olio, pasta, cioccolato" **da sabato 13 a domenica 14 novembre**. Con visita di Lari, la fiera del tartufo di S. Miniato, visita a un pastificio, un oleificio e visita di Pisa. 200 Euro.
- **Corso base di lingua inglese** del lunedì dalle 20.30 alle 22.
- **Corso speaking di inglese** del mercoledì dalle 20.30 alle 22.

Entro il 20 ottobre a iscrizioni complete saranno comunicati i dettagli dei corsi e il loro calendario.

Info: tel. Beppe 339.8251573
Domizia 388.9402885
www.pensierieparole.bg.it ■

JUDO CLUB PONTERANICA

Sono ripartite tutte le nostre attività nella **palestra della scuola Lotto**. Da ventotto anni il nostro motto è "Grinta gara vinta", non l'imperativo di vincere le gare, ma il metodo di come affrontare le difficoltà e superarle a testa alta qualsiasi esse siano.

Spazio ai cuccioli di **4 e 5 anni** il **mercoledì dalle 17 alle 18**.

Le **scuole primarie lunedì e giovedì dalle 17 alle 18**, le **scuole secondarie dalle 18 alle 19** e le **scuole superiori dalle 19 alle 20**.

Per il **Muay Thai** ad **Almè** il **martedì e venerdì dalle 19.30 alle 21.30**.

Corsi di **autodifesa da giovedì 30 settembre dalle 20.30 alle 21.30**, in tre moduli da 10 lezioni cad. per lasciare i partecipanti liberi di frequentare i moduli preferiti. Iscrizioni aperte **dai 14 ai 99 anni**.

Ci vediamo sulla materassina!
Info: www.judoponteranica.it ■

ASD EQUILIBRIO POSTURALE

Organizziamo **corsi di pilates** tenuti da Dalila Pelliccioli, fisioterapista osteopata, nell'**aula 1 del Centro Vivace**. 8 gruppi di 4 persone per assicurare il miglior distanziamento possibile. Negli stessi giorni e orari delle lezioni in presenza di Pilates, organizziamo anche i corsi online.

Lunedì e Mercoledì ore 17/18.10/19.20/20-30
Info: tel. 339.2387015 ■

ASD PONTERANICA PALLAVOLO

Iscrizioni aperte per i **corsi di minivolley** per **3^a/4^a/5^a primaria**, con inizio il 4 ottobre presso la **palestra della scuola Don Milani. Lunedì e mercoledì dalle 18 alle 19.30**. Le prime due lezioni di prova sono gratis.

Info: tel. Lara 329.6672312 ■

DOTE SPORT COMUNALE 2021-22

Contributo in base a fascia ISEE per minori residenti a Ponteranica frequentanti le attività sportive di **Danza attitude, Ginnastica artistica, Judo club, Lussana basket, Pattinando Ponteranica, Pattini e pareti, Ponteranica pallavolo**.
Info: Servizi sociali Comune di Ponteranica tel. 035.571026 int. 6/3
i.rota@comune.ponteranica.bg.it
Domande **entro il 22 ottobre** su:
www.comune.ponteranica.bg.it ■

ASD PATTINANDO PONTERANICA

Organizziamo corsi di **pattinaggio artistico a rotelle**.

La prova è gratuita e si può fare tutto l'anno, su prenotazione, presso la **palestra della scuola Don Milani**.

I pattini ve li diamo noi, voi dovete solamente portare la voglia di imparare divertendovi!

Info: tel. 348 693 5458
Email: pattinando.ponteranica@gmail.com
Instagram: [pattinandoponteranica](https://www.instagram.com/pattinandoponteranica)
Facebook: [asdpattinandoponteranica](https://www.facebook.com/asdpattinandoponteranica) ■

ACCADEMIA CUS BERGAMO

Organizziamo **corsi di ginnastica preventiva adattata** per la terza età al fine di combattere l'ipomobilità, favorire la socializzazione e promuovere stili di vita più corretti. **Lunedì e mercoledì dalle 10.15 alle 11.15** nella **palestra del Centro Vivace**.
Info: tel. 366.5955546 oppure 035.571026 int. 6/1 ■

FIAB PEDALOPOLIS

Dopo la "asta di biciclette recuperate" di settembre riprende presso la **Ciclofficina dei Colli** in Via Concordia **c/o Bopo** la consueta attività dei ciclomeccanici che forniscono aiuto e supporto a chi vuole "sporcarsi le mani" per mantenere, modificare, rinnovare la propria bici. Siamo aperti ogni **sabato dalle 14 alle 17.30**.
Info: e-mail pedalopolis@gmail.com ■

Elezioni 2019

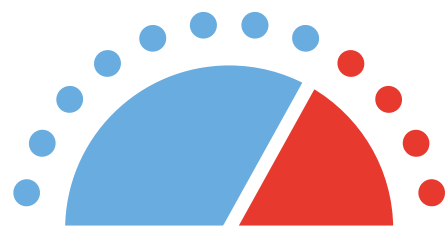
Alberto Nevola *Sindaco*

Ponteranica in Comune

Susanna Pini *Vicesindaco/Assessore*
 Dario Ceruti *Assessore*
 Cesare Cremaschi *Assessore*
 Chiara Gamba *Assessore*
 Sofia Baggi
 Lorenzo Cornago
 Foiadelli Ottavia
 Glauco Tarchini

Progetto Ponteranica

Mario Cornaro
 Francesca Corrado
 Nicola Locatelli
 Santo Giuseppe Minetti

Oggi

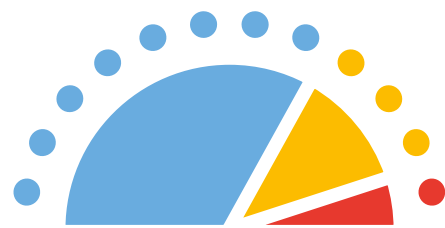
Alberto Nevola *Sindaco*

Ponteranica in Comune

Susanna Pini *Vicesindaco/Assessore*
 Sofia Baggi *Assessore*
 Cesare Cremaschi *Assessore*
 Chiara Gamba *Assessore*
 Lorenzo Cornago
 Maurizio Cornaro
 Luca Prometti
 Glauco Tarchini

Vènt de Potranga

Mario Cornaro
 Nicola Locatelli
 Santo Giuseppe Minetti

Progetto Ponteranica

Francesca Corrado



Ponteranica In Comune

Gruppo consiliare di maggioranza
 Il capogruppo Lorenzo Cornago

Il periodo estivo è terminato e con esso le nostre vacanze, ma in realtà non ci siamo mai fermati. Il periodo della pandemia ha messo ancora più in difficoltà molte famiglie e acuito le fragilità preesistenti, creandone di nuove.

Il nostro lavoro si è concentrato nel cercare di supportare il tessuto sociale, cardine della nostra comunità e punto fondamentale del nostro programma che vede **la persona al centro**. Abbiamo destinato corposi stanziamenti di fondi alle persone con fragilità e approvato opere a loro connesse, tra cui il completamento degli **appartamenti di Via Carino** in cui verranno inserite persone con disabilità. Non meno importante è l'avvio di un **progetto pilota** nel nostro territorio volto a sostenere i ragazzi svantaggiati delle nostre scuole attraverso la donazione di materiale scolastico come libri e cancelleria anche grazie supporto della biblioteca. Il nuovo anno vedrà la rinascita della vecchia

stazione ferroviaria che diverrà tra l'altro sede di Auser, un'associazione sociale molto attiva nel nostro paese, che lì svilupperà i propri servizi ai cittadini più fragili. Ma settembre ci porta anche altro: l'apertura della **nuova ciclopedonale** da Via Madonna da Caravaggio a Via Primo Maggio è un tassello visibile di quella che intendiamo come "ricucitura". I ragazzi delle Don Milani e gli abitanti del quartiere più lontano dal centro potranno così raggiungere in sicurezza la loro scuola e il suo parco, evitando il passaggio dal provinciale. La **Don Milani** sarà oggetto di alcuni interventi di manutenzione, tra cui l'adeguamento alle norme antincendio. Cogliamo infine l'occasione per **ringraziare** pubblicamente l'ex assessore Ceruti e la ex consigliera Foiadelli per l'instancabile attività svolta per il nostro paese negli anni trascorsi insieme e augurare alla neo assessore Baggi e ai neo consiglieri Cornaro e Prometti i migliori auguri di buon lavoro. ■



Progetto Ponteranica

Gruppo consiliare di maggioranza
 La capogruppo Francesca Corrado

Coraggio e buone relazioni!
 Carissimi concittadini, ci eravamo lasciati con questa frase e dalla stessa riprendiamo. Nella seduta del Consiglio comunale del 31/07/2021 – dopo un travaglio pazzesco frutto di un tradimento subito – i consiglieri Mario Cornaro, Nicola Locatelli e Santo Giuseppe Minetti hanno dato vita al gruppo consiliare “Vènt de Potranga”. Siamo usciti senza sbattere la porta; ricordando il passato, affrontiamo il futuro. Nessun rancore contro chi ha tradito; crediamo fortemente che il tempo ci darà ragione, diamo tempo al tempo. Nessun rancore nemmeno contro chi, tutt'oggi vuole fare terra bruciata attorno a noi. Fatte queste doverose premesse, con la convinzione di essere ancor più liberi e svincolati rispetto a prima, il nostro impegno e le nostre energie verranno spese solo e per Ponteranica. Siamo il gruppo d'opposizione all'amministrazione Nevola, analizziamo le proposte e le delibere giudicando con spirito collaborativo, per il bene di tutti noi ponteranichesi. Entrando ora nel

merito: la gestione Nevola pare come acqua di lago senza vento. Non un evento, non un progetto degno per i giovani, non un aiuto concreto alle neo famiglie che decidono di aver figli o acquistare casa; nessuna attenzione in merito alla sicurezza del paese... e le opere pubbliche? Aspetta e spera. Ponteranica è destinata ad essere un paese dormitorio. Le attività chiudono e le poche che resistono, lo fanno per orgoglio pareggiando forse (per essere ottimisti) le uscite con le entrate per garantire un servizio collettivo. Per concludere diciamo: il nostro obiettivo, ora come allora, è il benessere per Ponteranica ed i suoi abitanti; crediamo fortemente che in un paese la differenza la faccia la persona trasparente e che agisce, piuttosto che la persona che trama nel buio e dietro alla tastiera di un computer... a buon intenditor, poche parole. Abbiamo cambiato il gruppo di appartenenza, non gli ideali, l'onestà e la trasparenza. Forza e coraggio, insieme possiamo farcela! Ci trovate su Facebook, Instagram e Twitter digitando “Vènt de Potranga” e per Ponteranica. ■



Vènt de Potranga

Gruppo consiliare di minoranza
 Il capogruppo Santo Giuseppe Minetti

Come promesso in campagna elettorale, Progetto Ponteranica, ignorando ed allontanandosi da disfattismi e prevaricazioni che pregiudicano la crescita di una comunità e nell'unico obiettivo di costruire, progettare, crescere e far vivere Ponteranica, propone, si adopera e agisce. Il nostro gruppo, grazie alla Lega di Ponteranica e alla sua esponente in consiglio Francesca Corrado, che non ha rimesso il mandato come preteso dall'ex capogruppo, ha lavorato su importanti progetti futuri per la collettività; in primis la richiesta di usufruire di fondi Regionali per la realizzazione di parchi inclusivi, mozione respinta in Consiglio comunale solo per motivi politici ma, come è solito fare da parte della maggioranza, opportunamente poi messa in cantiere. Un'altra mozione è stata presentata in favore dell'Ass. Omero per ipovedenti e non vedenti, con la richiesta di offrire

spazi pubblici riservati a questa meritevole realtà. Ma la maggioranza, ritenendola poco inclusiva ha scelto di bocciarla, a nostro parere dimostrandosi loro stessi ben poco inclusivi e mancando di un'occasione per favorire associazioni senza fini di lucro che si prodigano per la comunità tutta, entro e fuori dal territorio del nostro comune. Progetto Ponteranica ha infine promosso l'iniziativa di Regione Lombardia per Bergamo e Brescia capitali della Cultura, proponendo la partecipazione a un tavolo di lavoro che includesse anche il nostro comune. La storia di Ponteranica, i nostri beni culturali, artistici, architetture e gastronomici non sono noti ai tanti e riteniamo giusto promuoverli e dare loro il miglior risalto, approfittando anche di questo evento. Al di sopra di protagonismi e speculazioni, non ci siamo mai fermati, continuando a lavorare per una Nuova Ponteranica, più viva e attiva, per tutti. ■

MEDICI DI BASE A PONTERANICA

Cittadini con medico di famiglia assente e non sostituito possono rivolgersi al Numero Verde della Croce Rossa Italiana tel. **800 065 510** (interno 4 per problemi sanitari).

Studio Medico Il Ponticello

via Valbona, 75/a studiomedicoilponticello.com

Paola Baiguini Lun. **9.15-13.15**
Tel. 035.570765 Mar. **14.00-17.30**
Cell. 333.899.7918 Mer. **9.15-13.15**
dalle 8.00 alle 10.00 Gio. **15.00-19.00**
oppure Whatsapp Ven. **8.30-11.00**

Marco Brevi Lun. **9.00-13.00 / 17.00-19.00**
Cell. 389.521.0923 Mar. **15.30-18.30**
dalle 8.00 alle 10.00 Mer. **10.00-13.00**
Gio. **10.00-13.00**
Ven. **16.00-19.00**

Segreteria (Lori) Lun. 9.00-13.00
Baiguini tel. 035.570765 Mar. 9.00-13.00 / 14.00-18.00
Brevi tel. 035.574165 Mer. 9.00-13.00
Gio. 15.00-19.00
Ven. 15.00-19.00

Tommaso Ferrari Lun. **10.30-13.00 / 17.00-19.30**
Tel. 035.577565 Mar. **10.30-12.30**
Cell. 347.583.7223 Mer. **9.30-11.00 / 17.00-19.30**
Gio. **9.15-12.30 / 17.30-19.30**
Ven. **15.30-18.00**

Francesca Cornelli Lun. **9.30-13.00**
Tel. 035.571149 Mar. **14.30-19.00**
Cell. 329.603.7683 Mer. **9.30-13.00**
dalle 8.00 alle 10.00 Gio. **14.30-19.00**
Ven. **9.30-13.00**

Segreteria (Anastasia) Lun. 9.00-13.00 / 16.30-19.00
Ferrari tel. 035.577565 Mar. 9.00-12.30
Cornelli tel. 035.0631101 Mer. 9.00-12.30
Gio. 9.00-12.30
Ven. 15.00-19.00

Paolo Maggioni Lun. 11.30-12.30 P. Alta
via Valbona, 73 Mar. 14.00-15.00 Valbona
via Leone XIII, 7 Mer. 11.00-12.00 P. Alta
Cell. 335.666.1253 Gio. 14.00-15.00 P. Alta
Ven. 11.00-12.00 Valbona

Fabrizio Arrigoni Lun. 16.00-19.00 P. Alta
via Valbona, 73 Mar. 16.00-19.00 P. Alta
via Leone XIII, 7 Mer. 9.00-12.00 Valbona
Tel. 035.339193 Gio. 16.00-19.00 Valbona
Cell. 338.310.1157 Ven. 9.00-12.00 P. Alta

PEDIATRI A PONTERANICA

Monica Ciaponi Lun. **15.00-19.00**
via Rigla, 74 Mar. **11.00-15.00**
Tel. 035.412.5729 Mer. **15.00-19.00**
Gio. **10.30-13.00**
Per appuntamenti Ven. **11.00-15.00**
Tel. 035.226321
dalle 8 alle 9.30

Orari in grassetto: su appuntamento

SETTEMBRE 2021 SOMMARIO

.Presenti e prossimi cantieri.	
Benvenuta ri-partenza	02
.Una nuova piazza con	
appartamenti inclusivi in arrivo	04
.Diverse fragilità, molteplici risposte	05
.Investire sui valori dopo mesi difficili	06
.Ponteranica ti informa	07
.Nuovi fondi per acquisto libri	08
.Il Piano per il diritto allo studio	
corre veloce	09
.Bambini, ragazzi & co. speciale PDS	11
.Che spettacolo Ponteranica	17
.Un sasso per un sorriso	18
.È successo e succederà	19
.Le associazioni comunicano	20
.L'opinione politica	22

UFFICI COMUNALI

Protocollo

Da lunedì a venerdì: 8.30-12.30
martedì anche: 17.30-18.30

Segreteria e Ragioneria

Da lunedì a venerdì: 9-12.30

Tributi

Martedì e giovedì: 9-12.30

Servizi scolastici

Da lunedì a venerdì: 8.30-9.30 e 12-13
lunedì e martedì anche: 17.30-18.30

Anagrafe e Stato civile

Da lunedì a sabato: 8.30-12
venerdì: 7.30-11.30
martedì anche: 17.30-18.30

Ufficio tecnico

. Edilizia privata:
Martedì e giovedì: 8.45-12.15

. Lavori pubblici, Ecologia:

Da lunedì a venerdì: 9-12

Biblioteca comunale

Da lunedì a sabato: 9.30-12 e 14.30-18
martedì, giovedì: 14.30-19.30
giovedì mattino chiuso
Tel. 035.577302

L'accesso agli uffici comunali, stazione ecologica esclusa, è ammesso solo su prenotazione, al fine di contingentare il numero di utenti. È sempre possibile comunicare tramite posta elettronica.

Contatti

Comune di
Ponteranica

Tel. **035.571026**

Email info@comune.ponteranica.bg.it

PEC info@pec.comune.ponteranica.bg.it

Sito web www.comune.ponteranica.bg.it

Polizia locale

Da lunedì a venerdì: 12-13
Per emergenze: tel. 366.370.3369

Sportello prestazioni sociali

Da lunedì a giovedì: 9-12.30

Telefono amico

035.571996 Martedì: 9.30-11.30
giovedì e venerdì: 14.30-16.30
800.995988 tutti gli altri giorni (N°gratuito)

Assistente sociale

Giovedì: 11-13 (accesso libero)
appuntamenti al 035.571026 – int. 6+3

Ecosportello

Giovedì e sabato: 9-12.30
Tel. 035.5683480 E-mail: ecosportello.ponteranica@zanettiarturo.it

Stazione ecologica

. Ora legale (estivo):
Domenica, martedì, giovedì e sabato:
9-12 / da martedì a venerdì: 15-18 /
sabato: 15-17.30

. Ora solare (invernale):

Domenica, martedì, giovedì e sabato:
9-12 / da martedì a venerdì: 14-17
sabato: 14-16.30