



Ponteranica in forma

notizie dall'amministrazione comunale
numero 4 . anno 9 . dicembre 2017

È NELLA
TRANQUILLITÀ
CHE AVVENGONO
I CAMBIAMENTI
PIÙ DURATURI.

Alberto Nevola

Sindaco



Riceve il martedì dalle 19 alle 21 e su appuntamento
il venerdì dalle 6.30 alle 8 e dalle 10 alle 12.
sindaco@comune.ponteranica.bg.it

Erano anni che Ponteranica non investiva tanto per il suo futuro.

ANCHE NEL 2017 1.782.000 € IN OPERE PUBBLICHE

Cari concittadini, l'anno volge al termine ed è tempo di bilanci. E stavolta non si tratta solo di una frase di rito, ma ben fotografa la frenetica attività di questo fine 2017, caratterizzato dall'approvazione dell'ultima **variazione di bilancio** e, per la prima volta per il nostro Comune, l'approvazione entro il mese di dicembre del bilancio di previsione dell'esercizio successivo (2018).

Un risultato significativo, che ci consente di programmare al meglio l'attività amministrativa e di beneficiare di una serie di premialità riconosciute dallo Stato ai comuni "virtuosi".

Buona parte del merito va riconosciuto ai dipendenti comunali che hanno condiviso l'ambizioso obiettivo e hanno lavorato con impegno per conseguirlo.

Il 2017 fa registrare un cospicuo investimento sulle opere pubbliche, pari a 1.782.000 €, ripartito fra scuole, illuminazione, asfaltature e riqualificazione del centro storico di Ponteranica Alta tutti interventi finanziati che si concretizzano dalla prossima primavera.

Particolarmente atteso è l'intervento in **via Leone XIII**. Non solo si sperimenta una tecnica innovativa per creare, con meno costi e meno disagi per gli abitanti, l'effetto estetico della pietra, ma si cerca di rendere più sicuro e maggiormente vivibile il centro

storico, individuando percorsi dedicati ai pedoni e moderando la velocità di transito dei veicoli.



Si tratta di un primo passo per la **riqualificazione di Ponteranica Alta**.

Riqualificazione che passa anche attraverso il rilancio della scuola Lotto, dove nel prossimo settembre si attiva, novità assoluta per Ponteranica, la sezione "Montessoriana".

L'obiettivo è ampliare l'offerta formativa per i nostri ragazzi e, al contempo, contrastare il calo della popolazione scolare rendendo la scuola "attrattiva" anche per i paesi confinanti.

In questo modo la Lotto può continuare ad avere un futuro e assolvere le sue importanti funzioni di presidio sociale e culturale nella parte storica del paese, contribuendo a sostenere i **negozi di vicinato** rimasti, che beneficiano della presenza degli alunni e delle loro famiglie.

Considerando il numero degli interventi in programma, il 2018 è un po' l'anno di Ponteranica Alta. È in vista infatti il completamento del **parking di via 8 Marzo**, che già ora ospita i numerosi utenti del centro sportivo. In futuro consentirà di alleggerire la presenza di auto all'interno del centro storico.

Spostandoci invece più "a valle", nel 2018 ci concentriamo anche sul settore del paese che si sviluppa intorno a via Rigla.

Si asfaltano alcune vie secondarie e, proprio in **via Rigla**, si realizza un ulteriore tratto di marciapiede. Lo scopo, evidente a chi normalmente ci transita, è migliorare le condizioni di sicurezza dell'arteria.

Nel parco di via XXV Aprile, sempre più frequentato da bambini, vengono installati nuovi giochi e, soprattutto, si gettano le basi per un *collegamento pedonale attraverso la piana della Petos*, che consentirà a tutto il quartiere di raggiungere in sicurezza le scuole ed il centro del paese.

Continua, nel mentre, il dialogo con la Società Italcementi, il Comune di Sorisole ed il Parco dei Colli per pianificare il futuro dell'area ex Gres.

Sta prendendo corpo la nostra proposta: prevedere nel comparto **una struttura socio sanitaria dedicata alla terza età**. A breve, ci confronteremo con tutti voi cittadini per cercare di definire insieme i servizi e le funzioni strategiche da insediare.

Il 2018 ci vede inoltre impegnati nell'approvazione della **Variante n. 2 al P.G.T.** tra i cui obiettivi c'è la valorizzazione del centro civico, l'area intorno al Municipio, e la **previsione di una nuova palestra**, che possa finalmente soddisfare le esigenze delle numerose associazioni sportive.

Altro tema non meno importante in agenda è quello relativo allo sviluppo del progetto della **linea tranviaria T2 della Val Brembana**.

Siamo ormai tutti consapevoli che occorre trovare un'alternativa al traffico su gomma. E l'alternativa più concreta per il nostro asse è rappresentata dal tram.

La sfida e l'impegno dei prossimi mesi è studiare con TEB una soluzione progettuale che salvaguardi il percorso ciclo-pedonale esistente e allo stesso tempo doti il paese e l'intera Val Brembana di una infrastruttura strategica per raggiungere velocemente la città

liberandoci, almeno in parte, dal traffico che oggi ci cinge d'assedio.

Accanto a questi grandi interventi, l'anno nuovo è caratterizzato da una serie di iniziative "minori", che contribuiscono tuttavia a migliorare la qualità della vita e i rapporti dei cittadini con l'Amministrazione.

In Sala consiliare installiamo un *sistema audio-video per riprendere e trasmettere in streaming le sedute del Consiglio comunale* e di tutte le assemblee pubbliche in modo che siano fruibili e godibili per i cittadini anche da casa.

All'interno delle scuole medie si allestisce una **Sala polifunzionale** a disposizione delle associazioni e della cittadinanza.

E per migliorare la sicurezza, tema sempre caldo per il nostro paese? Ci siamo, certo: *sono previste altre telecamere e l'assunzione di un terzo vigile*. E prosegue la convenzione con il Comune di Palazzolo, convenzione che ci ha messo e ci mette a disposizione ulteriori agenti sul territorio.

Tornando al presente, l'anno si conclude con la serata per il conferimento delle civiche benemerenze: oltre a premiare i cittadini benemeriti (in questa edizione **la dottoressa Angela Poeta** e le due **Avis di Ponteranica e della Ramera**), abbiamo consegnato le borse di studio agli studenti meritevoli, gli attestati ai richiedenti asilo che si sono distinti nel volontariato e accolto tutti insieme nella comunità i giovani diciottenni, accompagnati dagli Alpini.

Insomma una serata davvero speciale, come speciale è il nostro paese.

Prima di salutarvi non mi resta che augurare a tutti voi e alle vostre famiglie un sereno Natale e un felice Anno Nuovo. •

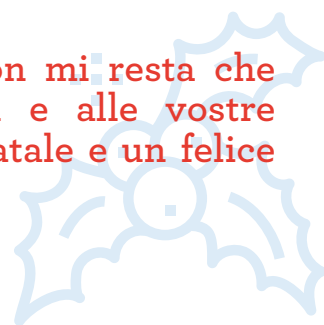

Coltivare erbe aromatiche per la commercializzazione coi ragazzi disabili,
insieme alle associazioni territoriali.

ORTI 2017: UN PROGETTO CHE PROFUMA DI BUONO

Il regolamento degli orti sociali è stato approvato nel Consiglio comunale del maggio 2016 e detta le linee guida per la corretta gestione, assegnazione, utilizzo e organizzazione di 20 lotti, ognuno di 6mt per 5mt, presso il parco del Centro Peppino Impastato (Vivace).

Gli appezzamenti sono stati affidati a residenti privati mentre due ulteriori lotti sono stati riservati al settore sociale. Grazie a questa assegnazione è stato possibile elaborare il progetto **Orti 2017**.

L'inclusione dei diversamente abili passa attraverso lavoro e divertimento

I protagonisti del progetto sono i *Ragazzi del mercoledì* di Auser e tante buone erbe officinali e aromatiche. I primi, con differenti disabilità, grazie a Orti 2017 hanno provato la soddisfazione di veder nascere un prodotto dalla fase di ideazione e poi svilupparlo attraverso la coltivazione, la cura, la raccolta, la sperimentazione, la trasformazione e il confezionamento. E per le seconde... beh, senza quelle Orti 2017 non poteva senz'altro "attecchire".

Il progetto, elaborato dall'Amministrazione e dall'**Associazione il Passo**, con un piccolo contributo comunale, ha coinvolto varie realtà territoriali: Auser di Ponteranica, Cre della Ramera, la Cooperativa Lavorare Insieme di Almè, i richiedenti asilo ospitati presso i padri Sacramentini e un gruppo di volontari appassionati del settore.

Anche le finalità del percorso sono state condivise: promuovere soluzioni creative attraverso la ricerca espressiva e sensoriale, la valorizzazione del rapporto Uomo/Natura, **lo sviluppo della coordinazione motoria e della manualità della persona disabile**.

Il progetto si è poi sviluppato su obiettivi trasversali come la sperimentazione del lavoro di gruppo, lo sviluppo di un metodo di lavoro personale e condiviso, la

valorizzazione della biodiversità culturale e culturale, la conoscenza e l'esplorazione di caratteristiche botaniche, farmacologiche di alcune piante e fiori officinali.

Le erbe aromatiche sono state oggetto di laboratori creativo-manuali o espressivo-motori dove mettersi in gioco per scoprire ciascuna pianta e le sue proprietà scientifiche e tradizionali.

Inverno, primavera, estate, autunno e ancora inverno

Il progetto ha inizio nella primavera 2016. Alcuni volontari, supportati anche da alcuni dei "nostri" richiedenti asilo, *delimitano gli orti, sarchiano sassi e detriti e predispongono la passatoia* per l'accesso alle persone disabili.

In seguito l'Amministrazione posiziona gli attacchi per l'acqua e una **casetta porta attrezzi**, fruibile anche dai coltivatori dei lotti privati.

Durante **l'inverno 2016**, **Michela e Laura**, rispettivamente esperta educatrice ambientale e counselor bio energetica dell'associazione il Passo, zappano gli orti e li predispongono alla piantumazione. Nel frattempo si organizzano gli incontri con Auser per introdurre i ragazzi disabili alla nuova attività.

È **febbraio** quando si tiene un **corso gratuito di tre incontri**, presso la Sala consiliare aperto alla popolazione, per approfondire aspetti meno noti sulle potature e gli alberi di frutto. Il tutto grazie al validissimo contributo di Giacomo Valtorta, agronomo professionista.

Ad **aprile**, coi primi soli, il progetto entra nella fase più calda: *i ragazzi con l'aiuto dei familiari e di alcuni volontari, interrano le piantine di stevia, melissa, rosmarino, finocchietto, lavanda, menta, salvia, timo, rosmarino*. Si preparano vasche in legno per i laboratori futuri con i bambini del centro ricreativo estivo.





Chiara Gamba

Assessore ai servizi sociali e cultura.

Riceve il martedì dalle 19 alle 21
e su appuntamento il venerdì dalle 9 alle 12.
assessore.servizisociali@comune.ponteranica.bg.it

Nel **periodo estivo**, in collaborazione con i ragazzi e i bambini del Cre Ramera, si allestiscono i cartelloni informativi di ogni pianta completi di nome botanico, indicazioni terapeutiche, proprietà officinali, racconti della tradizione e anche storie fantastiche inventate di "sana pianta" dai bimbi. Sono preziosi momenti d'incontro e di gioco tra i bambini e i ragazzi dell'Auser.

A **fine luglio** il primo, attesissimo taglio. Cui segue un secondo e infine l'ultimo, a settembre.

Dopo la raccolta, Michela segue la fase di essiccamento del prodotto finito, per passare poi il testimone alla Cooperativa Lavorare Insieme. Qui si cura l'allestimento del packaging: **sacchetti per i fiori di lavanda e filtri per le tisane digestive**.

I sacchetti di lavanda sono insostituibili per profumare

in modo naturale armadi e ambienti. Con le le tisane digestive in filtro, sono oggi in vendita. Anche ai mercatini di Natale, presso lo stand della cooperativa, domenica 17 dicembre in piazza del mercato.

Tutto il ricavato viene reinvestito per sostenere **Orti edizione 2018**.

Grazie! Un ringraziamento sentito va a tutte le persone e le associazioni che hanno creduto nel progetto, lavorando con impegno e dedizione. *Un'esperienza sociale nuova, che ha trasformato la disabilità in abilità, mescolando competenza, passione, divertimento, curiosità e formazione* per la creazione di un prodotto semplice, ma particolarmente "profumato" di impegno sociale, di buono. È attraverso il contributo particolare, di ognuno di noi, che si raggiungono traguardi che arricchiscono il bagaglio comune. ●

LO SPORTELLO INFERMIERISTICO

ORARI DAL 12/12/2017:

MARTEDÌ ORE 16.30>17.30

GIOVEDÌ ORE 16.00>17.00

OGNI 3° SABATO DEL MESE ORE 10.00>12.00

Via Valbona 73, Ponteranica (BG)

EROGAZIONE DI PRESTAZIONI GRATUITE E A PAGAMENTO PER I CITTADINI DI PONTERANICA, ANCHE A DOMICILIO

INFO

Segreteria Cooperativa generAzioni
tel. 035.753441



PRESTAZIONI GRATUITE PER I CITTADINI DI PONTERANICA

- Misurazione parametri vitali: temperatura corporea, pressione arteriosa, frequenza cardiaca, saturazione e controllo glicemico.
- Monitoraggio bilancio idrico, educazione compilazione diario diuresi.
- Sorveglianza e/o medicazione di cateteri venosi centrali e di altri accessi vascolari impiantati da un medico.
- Preparazione terapia farmacologica per via orale per più giorni. Educazione alla corretta assunzione.
- Iniezioni intramuscolari, sottocutanee ed endovenose (in collaborazione con il medico di medicina generale).
- Somministrazione medicinale per via topica.
- Somministrazione medicinale per via inalatoria (aerosolterapia).
- Applicazione fleboclisi.
- Vaccinazioni antinfluenzali prescritte dal medico di medicina generale.
- Medicazioni e cura di drenaggi.
- Instillazioni o irrigazioni di cavità, fistole, stomie.
- Rimozione punti di sutura.
- Cura del naso e della bocca con igiene del cavo orale.
- Controllo e cure ordinarie della pelle attorno ai drenaggi con sostituzione delle sacche di raccolta.
- Analisi dell'ambiente domestico e proposte di cambiamenti tesi a garantire comfort e sicurezza.
- Educazione alla persona perché si faccia carico della propria salute. Relazione di aiuto terapeutico. Addestramento assistenti familiari.

PRESTAZIONI A PAGAMENTO

- Valutazione dei livelli di dipendenza della persona a seconda di ogni necessità e bilancio delle risorse disponibili.
- Assistenza portatore di catetere vescicale, sondino naso gastrico, P.E.G. e tracheotomia.
- Posizionamento/controllo catetere vescicale o di cateterismi estemporanei.
- Prevenzione, trattamento e sorveglianza delle ulcere da decubito e vascolari.
- Medicazioni semplici e complesse (comprende l'utilizzo di medicazioni avanzate).
- Prelievo venoso.
- Raccolta sterile e non di escreti o secreti o liquidi biologici.
- Consulto/collaborazione all'attività clinica con medico di medicina generale e/o medico specialista nel suo ambulatorio per definire i percorsi migliori per un'adeguata risposta sanitaria significativamente positiva.
- Bendaggi semplici e complessi.
- Controllo e assistenza delle stomie urinarie ed intestinali.
- Contatti e pratiche con uffici/Enti, istituzioni varie (MAP e AS del Comune) per favorire il mantenimento, l'inserimento o il reinserimento di una persona nel suo abituale ambiente di vita o in un nuovo ambiente, tenendo conto delle risorse disponibili.

Qualora venisse richiesto il servizio a domicilio verrà applicata una maggiorazione del 20%.



Tanto ascolto e costante monitoraggio sui bisogni dei ragazzi e delle famiglie.

ECCO IL "PIANO" PER COSTRUIRE UN PIANO DEL DIRITTO ALLO STUDIO AMPIO E SUPPORTIVO

.....

Carissimi concittadini, il rifacimento dei plessi Rodari e don Milani del nostro Istituto Comprensivo è la dimostrazione di quanto l'Amministrazione comunale sia attenta a fare investimenti e a cogliere le opportunità di spesa creando ambienti belli e confortevoli che favoriscono l'apprendimento. Ma, soprattutto, dimostra quanto tenga ai suoi cittadini più piccoli, i bambini e i ragazzi, che sono il vero patrimonio su cui "investire".

L'investimento non si ferma solo alla struttura scolastica.

In questo Piano di Diritto agli Studi emerge fortemente la volontà di offrire servizi che garantiscono il funzionamento delle attività scolastiche ed extra-scolastiche, dei percorsi confezionati sui bisogni dei bambini e delle loro famiglie.

Così da rispondere anche in modo efficace alle **richieste di contenimento delle rette** che insieme all'accresciuta domanda di servizi gratuiti sono indici di fragilità cui rivolgiamo molta attenzione.

Grazie al confronto e alla raccolta dei bisogni del territorio si è creato un rapporto di collaborazione basato sulla **condivisione delle progettualità** rivolte ai ragazzi. Gli scambi avvengono sia nell'incontro coi singoli che nei momenti collegiali: il Tavolo infanzia, il Tavolo preadolescenza, la Commissione Politiche educative, la Commissione mensa, le riunioni con i volontari del Piedibus, coi Comitati genitori, con le associazioni, le varie agenzie educative, le parrocchie e le scuole del territorio di ogni grado.

In continuità con gli anni precedenti sono garantiti i progetti in essere, in particolar modo si ricordano i servizi *extra* nati con e grazie all'Amministrazione attuale. Giusto per citarne qualcuno: il **Piedibus**, l'assistenza alunni durante le assemblee di classe, il progetto **Aggiungi un posto a tavola ore 14**, lo Spazio compiti della primaria, lo Sportello di primo ascolto e di benessere psicologico, il contributo di 40 € per l'abbonamento ATB e SAB rivolto agli studenti degli istituti superiori, le borse di studio ampliate e potenziate per le eccellenze di Ponteranica, sempre più numerose, il progetto di orientamento scolastico **Partenze intelligenti**, **Merenda sana** nelle scuole, la festa di primavera **Scacciarmarzo** dedicata ai

bambini da zero a dieci anni, il *Giocaestate* e il *Giardino Infanzia estivo*, il Polo Infanzia completo di Spazio Bebè, Spazio gioco ed *Essere Mamma*, **la convenzione con il nido Girasoli** e il concerto di Natale itinerante allietato dai bambini della primaria

Meritano uno sguardo più approfondito **le novità** introdotte in questo Piano di Diritto agli Studi:

La **tariffa della mensa**. L'anno scorso era stata uniformata tra "residenti e non", entrambi ora pagano uguale, e lasciata invariata nonostante l'incremento Istat. Quest'anno, grazie a un' oculata gestione del contratto e al pagamento di parte dell'ammortamento, è stata persino ridotta: **4,64 € anziché 4,80 €**; un piccolo gesto per favorire l'accesso alla mensa.

Dopo il grande successo del servizio *Aggiungi un Posto a Tavola ore 14*, istituito l'anno scorso per le prime della don Milani con la settimana corta (lun-ven uscita alle 14) l'Amministrazione ha sottoposto un questionario a tutte le famiglie. Innanzitutto per capire il gradimento dell'iniziativa, poi per sondare l'eventuale interesse tra i ragazzi del tempo "normale", con uscita da scuola alle 13.

Risultato: il servizio è molto apprezzato anche per la funzione sociale aggregativa ed educativa, e non soltanto erogativa

quindi si è deciso di ampliarlo. *L'Amministrazione si è fatta carico delle spese del personale di sorveglianza necessario*. I ragazzi ne possono usufruire sempre in modo flessibile, meno vincolante per le famiglie, dal lunedì al venerdì con due servizi, alle ore 13 e alle ore 14. Il progetto si chiama semplicemente **Aggiungi un Posto a Tavola ore 13**.

In tema mensa, vorrei sottolineare il bel lavoro fatto lo scorso anno dall'omonima Commissione che ha valutato l'opportunità di aderire al **progetto Anti spreco**. Tramite attente pesature degli scarti e la lettura dei questionari su colazioni e merende si è evidenziata la sostanziale correttezza nella gestione del cibo: **è così, i nostri alunni sprecano poco!**

Sono emerse d'altro canto, soprattutto alle medie, *cattive abitudini nel consumo di colazioni e merende*. Per questo si sono introdotti programmi di educazione alimentare



Susanna Pini

Vicesindaco,
Assessore alle politiche educative e istruzione.

Riceve su appuntamento il martedì
dalle 8.30 alle 12.30 e dalle 18 alle 21.

assessore.politicheducative@comune.ponteranica.bg.it

per i ragazzi e le ragazze durante l'orario scolastico, e organizzati incontri serali per tutti, in particolar modo i genitori delle medie. Gli incontri sono introdotti dalla nutrizionista e dalla psicologa. Questi happening serali a tema sostituiscono le visite dietetiche individuali degli anni scorsi, poco "sfruttate" dai cittadini di Ponteranica.

Il **Polo Infanzia** dedica uno spazio tutto suo al progetto di ambito **Essere Mamma**, fornendo un'educatrice professionista che il martedì mattina affianca l'ostetrica per i bambini da 0 a 6 mesi; lo **Spazio Bebè**, per i bambini da 0 a 12 mesi, ha così uno spazio dedicato il venerdì mattina; inoltre quest'anno, per rispondere alle esigenze dei piccoli e delle loro famiglie, *si procede a una doppia iscrizione, sia a settembre che a gennaio in modo da formare gruppi più omogenei.*

Grazie alla convenzione con il nido "I Girasoli" di Petosino stipulata lo scorso anno scolastico, i cittadini usufruiscono di rette a tariffa agevolata in una struttura altamente qualificata. Dal momento che la convenzione è già attiva, le famiglie possono accedere all'iniziativa regionale Nidi Gratis.

A tal fine è stata fornita un'informativa a tutti i nuclei familiari correlata di questionario di gradimento sui servizi territoriali per la prima infanzia. È un modo per avere riscontri, utili per meglio calibrare le proposte.

Per le famiglie che hanno necessità o desiderio di iscrivere i bimbi sono confermati i **buoni per l'accesso ai servizi di prima infanzia**- del valore variabile da 20 a 250 euro al mese in ragione della condizione economica (la misura è confermata anche per le annualità a venire). *Il buono garantisce la priorità dell'accesso ai servizi individuati a tariffe ridotte.*

Borse di studio potenziate! Sia le borse di merito che per le competenze linguistiche alle superiori. Il numero di eccellenze nel paese sta crescendo, quest'anno consegniamo ben 43 borse di studio agli studenti

meritevoli, un notevole traguardo contro la dispersione scolastica. L'aumento è in parte dovuto alla formula d'intrattenimento ideata dall'Amministrazione: un evento dedicato ai licenziati dalle medie e una vera e propria (ma divertente) cerimonia di consegna delle borse insieme all'assegnazione delle Civiche benemerenze (sabato 16 dicembre).

Con il nuovo appalto rifiuti, tra le proposte migliorative, la ditta aggiudicante ha proposto 15 laboratori di **educazione ambientale e riciclaggio** dedicate a tutte le classi, da concordare con le insegnanti. Viene inoltre confermato, per le scuole d'infanzia, il concorso *Educato all'ambiente*.

L'appalto del **trasporto** a differenza degli anni precedenti ha validità biennale. In questo modo si è ottenuto un ottimo prezzo senza perdere in qualità e affidabilità. *Il risparmio è stato girato al contenimento delle rette materne, le cui richieste sono state superiori al tetto prefissato.*

Quest'anno i bambini di terza, quarta e quinta delle nostre primarie hanno iniziato la scuola in un modo un po' speciale: guidati dalla danzaterapeuta, nel cortile scolastico, hanno eseguito il **rito del fuoco**. *Oltre ad essere un'occasione d'intrattenimento è un modo per riscoprire la ritualità degli eventi, ufficializzarli ne accresce la percezione individuale.*

Sempre puntato allo sviluppo della consapevolezza e della capacità di concentrazione è il percorso di **mindfulness** dedicato ai i bambini che per la prima volta si "scontrano coi banchi di scuola". È un modo per rendere piacevole e serena la nuova avventura anche ai più agitati o distratti. *Si basa su tecniche per la concentrazione apprese tramite il gioco.* Si veda il box apposito nella pagina seguente.

Vorrei citare tra le novità anche la **settimana di musica "Vivace"** per i nostri studenti della primaria, con *laboratori legati alla costruzione e alla storia degli strumenti musicali* e il percorso di storia e tradizione locale della **Transumanza** che ha visto la partecipazione di tutte le classi quinte dell'Istituto con gita finale in alpeggio. ●



Si parla molto di Reddito di Inclusione. Vediamo cos'è e come ottenerlo

IL REI: DAL 1 GENNAIO 2018 UNA MISURA POSSIBILE

Il reddito di inclusione, Rei è la prima misura di contrasto alla povertà a valore universale. Si compone di due parti:

- Un beneficio economico erogato mensilmente attraverso una carta elettronica (carta REI).
- Un progetto personalizzato di attivazione e di inclusione sociale e lavorativa volto al superamento delle condizioni di povertà.

Ecco i requisiti d'accesso:

- Essere residenti in Italia da almeno due anni al momento della presentazione della domanda.
- Il nucleo familiare deve trovarsi in almeno una delle seguenti condizioni:
 1. Un componente di età inferiore a anni 18
 2. Una persona con disabilità e almeno un genitore
 3. Una donna in stato di gravidanza accertata (4 mesi dalla data presunta del parto)
 4. Componenti disoccupati con almeno 55 anni

I requisiti economici perché la richiesta sia valida:

- Il nucleo familiare deve essere in possesso congiuntamente di un ISEE in corso di validità non superiore a 6.000 €
- Un valore IRSE non superiore a 3.000 €
- Un valore di patrimonio immobiliare diverso dalla casa di abitazione non superiore a 20.000 €
- Un valore di patrimonio mobiliare non superiore a 10.000 € (ridotto a 8.000 € per le coppie e 6.000 € per le persone sole).

Deve essere chiarito all'atto della presentazione della domanda il reddito da lavoro non rilevato per l'intera annualità nell'ISEE in corso di validità utilizzato per l'accesso al beneficio.

A questi si aggiungono altri requisiti. Nessun componente del nucleo familiare deve:

- Percepire prestazioni di assicurazione sociale per l'impiego (NASpl) o di altro ammortizzatore sociale di sostegno al reddito in caso di disoccupazione volontaria.
- Possedere autoveicoli e/o motoveicoli immatricolati la prima volta nei 24 mesi antecedenti la richiesta (esclusi gli autoveicoli e i motoveicoli per i quali è prevista un'agevolazione fiscale in favore della persona con disabilità).
- Possedere imbarcazioni da diporto.

Quanto si percepisce?

I livelli mensili massimi del beneficio sono:

- **187,50 € per 1 persona**
- **294,38 € per 2**
- **382,50 € per 3**
- **461,25 € per 4**
- **485,40 € per 5**

L'assegno viene erogato per 18 mesi, è rinnovabile solo dopo 6 mesi, ma per non più di un anno.

Per la domanda rivolgersi in Comune a Ilaria Rota, assistente sociale (Tel. 035.571026 interno 6-3) •

Otto incontri per insegnare ai propri bambini l'abc della consapevolezza.

MINDFULNESS: ASCOLTO IL CORPO CHE MI PARLA

Luogo dell'attività: Polo Infanzia - via Valbona, 73 Ponteranica (presso il Centro Scurèss).

Gruppo di lavoro: massimo 15 bambini di 5 e 6 anni.

Conduttore: Stefania Turelli (Tagesmutter Stefania) e Livia Rota.

Periodo: **dal 27 gennaio al 31 marzo 2018.**

Durata e date: 8 incontri della durata 90 minuti l'uno al **sabato dalle 15.30 alle 17.00.**

Iscrizioni: email **stefania.turelli@yahoo.it** entro il 22/1.

Obiettivi

- Portare il bambino a riconoscere e ascoltare i segnali del corpo
- Sviluppare l'attenzione al respiro
- Allenare all'attenzione consapevole tramite i cinque sensi
- Accompagnare alla consapevolezza corporea

- Accompagnare a osservare i propri sentimenti senza eccesso di identificazione o di annichilimento
- Favorire la consapevolezza emotiva per entrare in rapporto empatico con gli altri
- Accompagnare a ritrovare calma fisica e mentale

Programma

- **27/1** } L'esplorazione corporea - Body scan
- **3/2** } I cinque super poteri
- **10/2** } I cinque super poteri
- **24/2** } L'attenzione al respiro
- **3/3** } Camminata consapevole
- **10/3** } Il meteo interiore
- **24/3** } Metterci in contatto con gli altri - Impariamo ad avere pensieri gentili
- **31/3** } La ricerca del posto tranquillo

Imparare a mangiare bene è fondamentale per la salute.

TUTTI I PERCORSI DI EDUCAZIONE ALIMENTARE

Colazioniamo: alle ore 8 in sala mensa, colazione sana per tutti! Ecco cosa si può mangiare al mattino per affrontare una giornata di studio.

Tre interventi nelle classi condotti dalle dietiste della Punto Ristorazione:

Salute sui banchi di scuola: condividere e sviluppare un'adeguata e approfondita informazione alimentare, come strumento di prevenzione di molte patologie, preservando gusto e qualità a tavola

Sport, alimentazione e salute: cosa, quando e quanto mangiare in relazione alla tipologia di attività fisica svolta.

Un corpo che sta cambiando: come sostenerlo in modo sano.

Rielaborazione e discussione con gli alunni sui questionari consegnati al primo incontro.

Per tutte le classi della don Milani da gennaio torna **Merenda Sana**, ogni mercoledì fino a fine scuola.

Incontri aperti a tutta la cittadinanza in sala consiliare, con la nutrizionista Rossana Madaschi. Per aggiornarsi, consultate il tabellone luminoso.

- 18 Gennaio: "**I sensi di colpa ingrassano più dei biscotti**", con la psicologa Pamela Tassetti
- 1 Febbraio: "**Sport, alimentazione e... salute**"
- 10 Marzo: "**Salute in Piazza**" terza edizione, dalle 9.30
- 29 Marzo: "**Adolescenti a tavola**" con la psicologa Pamela Tassetti
- 19 Aprile: "**L'alimentazione dell'anziano**"

A due anni dalla sua istituzione il PiDF, Progetto Giovani di Ponteranica, si apre ai preadolescenti.

IL PROGETTO GIOVANI RADDOPPIA!

L'Amministrazione ha dedicato particolare attenzione alla formazione umana e civile dei giovani, nel delicato passaggio alle scuole superiori e al più allargato contesto cittadino, offrendo occasioni d'incontro e condivisione.

Attraverso stimoli creativi, culturali, formativi, artistici e la partecipazione attiva che accresce il senso di appartenenza, si tenta di prevenire il disagio giovanile, indirizzandolo verso la formazione di una comunità viva e presente sul territorio.

L'intervento si è orientato su due assi portanti:

- il **protagonismo** giovanile, inteso come richiamo alla responsabilizzazione e alla creatività personale;
- la **passione** intesa come partecipazione emotiva e quindi percorso alla conoscenza e affermazione del sé.

Dopo due anni di sperimentazione in cui il PiDF (Progetto Giovani di Ponteranica) si è consolidato grazie alla co-progettazione tra l'Assessorato e la cooperativa Alchimia di Bergamo, specializzata nel settore, si estende ora il servizio, rivolto ai giovani dai 15 ai 20 anni, anche ai ragazzi di 13-14 anni di terza media e prima superiore.

Si conferma così la *proposta aggregativa dedicata ai giovani dalla seconda alla quinta superiore*, la cui caratteristica è far emergere gli interessi da parte dei ragazzi stessi. Sono loro ad approfondire e sperimentare

produzioni culturali, musicali, di partecipazione civica, ecc. In collaborazione "aperta" con altre realtà territoriali di Ponteranica e della vicina Bergamo.

Per i giovanissimi di terza media e prima superiore, gli educatori stanno configurando iniziative consone alle loro esigenze.

Lavorando a stretto contatto con le realtà del territorio (scuola e servizi dell'extra scuola in primis, ma anche associazioni ed oratori) si percepisce la richiesta di proposte aggregative e socializzanti e di un **luogo accogliente e stimolante**, presidiato da figure educative professionali, che diventi un contesto di riferimento. Un luogo sicuro, stabile e riconosciuto dai ragazzi e dalle famiglie.

Concretamente: la proposta si caratterizza di attività laboratoriali creative, con situazioni adatte a favorire l'aggregazione e la relazione in un contesto protetto e stimolante.

La sede del PiDF è al Centro Vivace.

- La programmazione delle iniziative rivolte ai ragazzi di terza media e prima superiore prende avvio con il nuovo anno e prevede l'apertura del Vivace ogni **lunedì dalle 17.00 alle 19.00**.
- Per i ragazzi di seconda-quinta superiore gli incontri sono il **lunedì sera dalle 20.30 alle 22.30 a dicembre**, il **martedì**, stessa ora **da gennaio 2018**. •

[LE BREVI DI DOMANI]

Shoah, perché la memoria non vada in polvere.

La Giornata della memoria 2018 come tradizione propone diverse iniziative articolarsi in paese:

Venerdì 26/1 alle 20.30 in Sala Itineris Ramera, conferenza: "La storia è ancora maestra di vita? Shoah e relazione con sport" con il prof. Buttinoni e Gianni Rocco, promossa da Ponteranica Attiva.

Sabato 27/1 alle 9.30 in Auditorium i ragazzi di terza media della don Milani presentano una lettura animata su testi di Primo

Levi, coordinati dal sempre prezioso Fabio Comana con accompagnamento musicale dal vivo. Aperto a tutta la cittadinanza.

Alle 21 in Auditorium, spettacolo "Polvere umana" della compagnia Coltelleria Einstein, ispirato al celebre libro-testimonia "Se questo è un uomo" di Primo Levi, fonte inesauribile di riflessioni, inaugura la stagione invernale/primaveriale di Erbamil. Ingresso scontato residenti 8 euro. ●

Per navigare bene occorre una direzione.

Dicembre, tempo di regali, tra questi uno davvero utile: **"Avanti Tutta, navigare nel grande mare di internet senza restare impigliati nella Rete"** di Franca Capello, editore il Quindici. Un omaggio speciale da parte dei nostri esercenti, per sostenere l'educazione virtuale delle nuove generazioni. Per le 3^a, 4^a, 5^a primarie e le classi medie don Milani. Info: servizi.scolastici@comune.ponteranica.bg.it ●



Vinci facile con il tuo Distretto! Terza edizione

Capsule&caffè

in via Ramera

Il Parnaso

in via Ramera

Naturama emporio agricolo

in via Ramera

Ristorante pizzeria Parco dei Colli

in via Fustina

Trattoria del Moro

in via Castello

Sono questi i nostri esercenti che hanno approfittato della terza edizione dell'iniziativa natalizia del Distretto del Brembo e dei Colli di Bergamo, di cui facciamo parte.

Il concorso unisce decine di negozi di vicinato degli 8 paesi del Did e premia i clienti fedeli con *buoni acquisto spendibili in tutti i negozi partecipanti*. Fino al 6 gennaio. Info: Fb: [distrettodeicolliedelbrembo](#) ●

Seguendo Paolo Rumiz a Ponteranica.

Dopo Andrea De Carlo, Alessandro Robecchi e Diego De Silva quest'anno è **Paolo Rumiz** il nostro gradito ospite nell'ambito del Festival Presente Prossimo, X edizione. *Rumiz, scrittore e giornalista triestino, si è occupato del tema dell'identità, viaggiando spesso sui fronti bellici.* Dai suoi report sono stati realizzati film e documentari. **Il 20 gennaio 2018, alle 18 in Auditorium.**

Per info: presenteprossimo.it

Tutti i libri di Paolo Rumiz e degli altri autori del festival sono disponibili in biblioteca. ●

Su le maniche, diamo una bella pulita.

Tornano le domeniche per "rinfrescare" boschi e sentieri:

- **12/2**, Morla (ramo destro da via IV Novembre a via D. Lupi e da ponte Dusa allo Scuress);
- **12/3** sentiero dalla cappella Madonna del Don a via Casnidelli;
- **9/4** rifacimento staccionata in legno, c/o BoPo;
- **7/5** pulizia bordi strade (vie Castello, Croce dei Morti, Maresana, Rosciano, Pasinetti) con l'Oratorio.

Iniziativa aperta a tutti, iscrivetevi! Uff. ecologia [035.571027](tel:035.571027) ●

3,4 milioni di euro, un balsamo per il Nodo di Pontesecco.

A ottobre la Regione ha deliberato uno stanziamento importante. Dei complessivi 18 milioni dedicati alla bergamasca nel Patto della Lombardia, 3,4 sono riservati al delicato snodo viario città/Val Brembana, con l'allargamento definitivo della carreggiata a 4 corsie. Appalto e cantiere dei lavori devono essere predisposti entro fine 2019. Info: regione.lombardia.it ●

Lotto: una scuola a misura di Bambino.

Da novembre è ufficiale. A settembre 2018 alla primaria Lotto si inaugura una sezione Montessori, che segue i dettami della pedagoga italiana famosa in tutto il mondo. La scuola, del resto, a lei sarebbe piaciuta grazie alla posizione e alla vasta area verde. **Tetto massimo 20 bambini, con priorità per i residenti.** Info: Istituto comprensivo, segreteria mail: bgic87700t@istruzione.it tel. [035.4287280](tel:035.4287280) ●

I SERVIZI PER L'INFANZIA

La rete dei servizi per l'infanzia del nostro territorio è ricca e variegata.

Trova un luogo di composizione e coordinamento nel Tavolo Infanzia e si compone di servizi comunali (quelli del Polo Infanzia), servizi convenzionati (il Nido I Girasoli) e servizi del privato sociale (quelli delle Scuole dell'Infanzia Ramera e S. Pantaleone, quelli della Tagesmutter e quelli dell'associazione Gli amici dei bambini).

Per bambini da 0 a 5 anni

POLO INFANZIA

SPAZIO BEBÈ, SPAZIO GIOCO

L'assessorato alle politiche educative, in co-progettazione con la coop. Alchimia di Bergamo, propone per il prossimo anno educativo 2017/2018, nei locali del Polo infanzia di via Valbona 73:

Spazio Bebè (0-1 anno)

Aperto il venerdì mattina dalle 9.30 alle 11.30

Cos'è Un luogo che offre alle mamme la possibilità di incontrarsi fra loro, scambiandosi esperienze e confrontandosi rispetto alle tematiche che ruotano attorno alla nascita e all'accudimento di un bambino, alla maternità e alla coppia genitoriale. Allo stesso tempo è un luogo di incontro per i piccolissimi, in un "morbido" contesto di gioco.

Proposta pedagogica/Attività Liberamente strutturate, seguono questo schema: accoglienza nell'angolo "morbido"; scopro-osservo e gioco con il "cestino dei tesori"; tisana per la mamma ed allattamento; momento del saluto. Grazie alla rete degli spazi gioco dell'Ambito 1 di Bergamo del quale facciamo parte, durante gli incontri potremo avvalerci della presenza di un'ostetrica per le neomamme. Inoltre, verrà attivato in primavera un corso di massaggio infantile tenuto da una massaggiatrice esperta dell'AIMI (Associazione Italiana Massaggio Infantile).

Spazio gioco Famiglie in gioco (1-3 anni)

Aperto il giovedì mattina dalle 9.30 alle 11.30 (bambini 1-3 anni) e il sabato mattina (bambini 1-3 anni con fratelli fino a 5 anni)

Cos'è È un servizio educativo di compresenza destinato ai bambini da 12 a 36 mesi e ai loro accompagnatori:

mamme, papà, nonni, zii e tate. Il sabato mattina il servizio accoglie anche i fratelli più grandi fino all'ultimo anno della scuola dell'infanzia. I genitori sono presenze attive all'interno dello spazio per la gestione di alcune particolari attività specialmente nel periodo estivo (come l'apertura del giardino), o semplicemente per fare quattro chiacchiere con altri genitori mentre i piccoli giocano in uno spazio accogliente e piacevole.

Proposta pedagogica/Attività Accoglienza e gioco negli angoli allestiti; merenda; gioco e/o attività strutturata; riordino insieme; momento del saluto.

Iscrizioni e costi (Spazio Bebè, Spazio Gioco).

La programmazione dei servizi viene fatta per cicli quadrimestrali (ott./gen. - feb./mag.); ci si iscrive quindi ad ogni ciclo, con i seguenti costi:

- 25 € (40 € non residenti) per una frequenza settimanale; fratelli 20 € (35 € n.r.).
- 40 € (55 € n.r.) per due frequenze settimanali; fratelli 30 € (45 € n.r.).

Contatti Comune di Ponteranica

Tel. 035.571026 (int. 6,4).

E-mail: spaziogioco.ponteranica@gmail.com

Lo Spazio Bebè e lo Spazio Gioco Famiglie in gioco sono in via Valbona 73 a Ponteranica (ingresso biblioteca, piano terra).

Per bambini da 3 a 24 mesi

ASILO NIDO "I GIRASOLI" PETOSINO

Con deliberazione della giunta comunale n.77 del 17/5/2016 è stata approvata la convenzione tra il comune di Ponteranica e la scuola dell'infanzia di Petosino per la riserva di n. 5 posti nel Nido "I Girasoli", dove la retta della struttura applicata ai residenti in Ponteranica venga equiparata a quella dei residenti in Sorisole.

Il nido è aperto da settembre a luglio dal lunedì al venerdì dalle ore 7.30 alle ore 18.00 con possibilità di frequenza di diverse fasce orarie sia part-time che full-time.

Cos'è Il nido I Girasoli, nido accreditato, è un servizio socio-educativo in cui la "vita quotidiana" è pensata e organizzata per permettere al bambino di vivere relazioni significative e fare esperienze importanti per la sua crescita. Il nido accoglie non solo i bambini, ma anche le loro famiglie, con le quali durante il corso dell'anno sono pensati diversi momenti di incontro e di confronto. Si trova all'interno della scuola dell'infanzia "Sebastiano Gorra" di Petosino, con cui viene condiviso un progetto di continuità. Il personale educativo è costituito da una coordinatrice, da una pedagoga esterna e da educatrici qualificate, competenti e in continua formazione mediante corsi di aggiornamento. Le educatrici organizzano l'ambiente e progettano proposte educative sulla base sia di conoscenze generali delle fasi di sviluppo, sia della doverosa attenzione al singolo bambino con la sua specificità e individualità.

Proposta pedagogica/Attività Il nido è un ambiente di vita. La giornata è dedicata principalmente alle cure fisiche del bambino, quali pranzo, cambio, sonno. Sono comunque pensate attività in relazione all'età, agli interessi e ai bisogni dei bambini. Il bambino fa, agisce e interagisce con l'esterno: manipola, travasa, plasma, compone, crea, prova e riprova. Alcune tra le proposte educative riconducibili ai sensi sono: il cestino dei tesori, il gioco euristico, i travasi, la manipolazione, i percorsi educativi, la psicomotricità e il movimento, le uscite e le passeggiate. Vengono inoltre proposte attività che permettono al bambino una partecipazione intensa a livello emotivo: le canzoni e le filastrocche, la lettura, il gioco simbolico, il laboratorio di cucina, le scatole affettive, le scatole delle meraviglie e delle sorprese, l'album delle foto. Il nido si propone di essere accogliente, familiare e stimolante.

Iscrizioni e costi Le iscrizioni si ricevono lungo tutto il corso dell'anno secondo le necessità delle famiglie e la disponibilità di posti. È anche possibile, senza impegno, visitare gli spazi del nido su appuntamento, telefonando dalle ore 9.00 alle ore 13.00.
Quota di iscrizione annua 150,00 € (comprensiva di materiale ludico, didattico e igienico sanitario).
Retta mensile a seconda della fascia oraria scelta.

Contatti Coordinatrice Laura Aresi, tel. 035.571409
Fax 035.4729456 - E-mail: asilopetosino@tin.it

Il nido I Girasoli è in via Aldo Moro, 1 - Petosino, Sorisole.

OPEN DAY ASILO NIDO
Sabato 16 dicembre 2017, dalle 10 alle 12

Per bambini da 3 a 6 anni SCUOLA DELL'INFANZIA RAMERA

Cos'è La scuola è un servizio educativo per bambini di età prescolare. I bambini sono accolti in 3 sezioni di età eterogenea (blu, gialli, rossi), seguiti da tre insegnanti titolari e da un'insegnante di supporto.

Gli orari È aperta dal lun al ven dalle 9.00 alle 16.00 con la possibilità di usufruire dell'orario anticipato a partire dalle 8.00 o dell'orario posticipato fino alle 16.30 (l'orario del tempo prolungato può essere ampliato a seconda del numero delle richieste).

Proposta pedagogica/Attività I progetti didattici pongono il bambino al centro dell'azione educativa in tutti i suoi aspetti: cognitivi, affettivi, relazionali, corporei, estetici, etici, spirituali e religiosi. Di conseguenza la proposta delle attività varia non solo di anno in anno, ma anche in itinere secondo i bisogni dei bambini rilevati dalle osservazioni delle insegnanti. In generale le attività proposte sono intese come possibilità quotidiana, per ogni bambino da solo o in gruppo, di incontrare più materiali, linguaggi, punti di vista; di avere contemporaneamente attive le mani, il pensiero e le emozioni, valorizzando la sua espressività e creatività. Inoltre come previsto dal Piano per il diritto allo studio, ogni anno si organizzano laboratori con esperti esterni per le diverse fasce d'età (psicomotricità relazionale, laboratorio teatrale, laboratorio sui prerequisiti, ecc.)

Iscrizioni e costi

- Quota di iscrizione annua 180,00 € (comprensiva di materiale didattico).
- Retta mensile 180,00 € (Scuola infanzia), 335,00 € (Sezione primavera).
- È possibile ottenere agevolazioni presentando agli uffici comunali l'attestazione Isee.
- Quota mensile tempo extra (8.00-9.00) 50 €, (8.30-9.00) 20 €, (16.00-16.30) 30 €, (16.00-17.00) 50 €.
- È possibile usufruire anche saltuariamente del tempo anticipato e posticipato al costo di 2 € la mezz'ora.
- È possibile iscrivere il proprio bambino previo appuntamento dall'8 gennaio al 28 febbraio.

Contatti Per informazioni e appuntamenti:
tel. 035.571385 (in orario scolastico dalle ore 9 alle 16).
Iscrizioni via mail: maternaramera@libero.it
www.parrocchiediponteranica.it/scuola-infanzia-1.html

Organizziamo laboratori per bambini in cui i genitori hanno l'opportunità di conoscere le insegnanti, visitare la scuola e raccogliere le informazioni necessarie in merito all'offerta formativa.

Per bimbi dai 24 ai 36 mesi
SEZIONE PRIMAVERA
COCCINELLE

Cos'è È un servizio educativo rivolto ai bambini dai 24 ai 36 mesi (a sett. si possono accogliere i bambini che compiono 24 mesi entro dic.) accolti in un ambiente caldo, luogo di relazioni, di esperienze, di apprendimento.

Gli orari Dalle 9 alle 16, con possibilità di usufruire dell'ingresso anticipato a partire dalle 8 o 8.30 e dell'uscita posticipata fino alle 17 (l'orario prolungato può essere ampliato a seconda del numero delle richieste).

Proposta pedagogica/Attività Rispettando i tempi di ciascun bambino si propongono attività sensoriali, grafico-pittoriche, di movimento, manipolative, sonoro-musicali. Inoltre esperienze educativo-didattiche di drammatizzazione, lettura di immagini, volte allo sviluppo e al potenziamento del linguaggio e all'esplorazione della realtà esterna con giochi all'aperto e il contatto con elementi naturali. Sono previsti momenti di socializzazione con i bambini della scuola dell'infanzia al fine di creare occasioni per il passaggio/continuità sezione primavera/scuola dell'infanzia.

OPEN DAY RAMERA

Scuola dell'infanzia e Sezione primavera
Sabato 20 gennaio 2018, dalle 10 alle 12

Per bambini da 3 a 6 anni
SCUOLA DELL'INFANZIA
SAN PANTALEONE

Cos'è Un ambiente pensato per offrire al bambino le occasioni che gli permetteranno di essere il protagonista della propria storia e di farlo scoprendo il mondo attraverso proposte tanto semplici quanto fondamentali.

Proposta pedagogica/Attività Si è scelto di avere tre sezioni eterogenee per età perché, come dice Vygotskij, la miglior occasione che i bambini hanno a disposizione sono altri bambini che giocano in un luogo ordinato, dove poter litigare, fare la pace, misurarsi e cimentarsi con proposte difficili e intriganti, accrescendo la propria autostima. Tutto ciò in un clima gioioso, essenziale per l'apprendimento. Ogni sezione ha un'insegnante titolare: Marta, Cristina e Daniela. La proposta è arricchita dalla presenza di professioniste esterne per l'attività di musica e psicomotricità che affiancano le insegnanti e la pedagoga/coordinatrice Simona Colpani. Gli obiettivi sono l'acquisizione di capacità e competenze di tipo comunicativo, espressivo, logico e operativo per

l'equilibrata maturazione delle componenti cognitive, affettive, sociali e morali della personalità. L'augurio è che l'esperienza scolastica sia occasione di crescita per tutti: bambini, genitori, insegnanti, professionisti, volontari.

Per bimbi dai 24 ai 36 mesi
SEZIONE PRIMAVERA

Cos'è Da alcuni anni la scuola accoglie, nella sezione primavera, fino a una decina di bambini. Data l'estrema rapidità di cambiamento in questa fascia di età, la sezione è organizzata e pensata per un gruppo omogeneo. Gli accoglienti spazi sono organizzati per aree d'interesse: angolo morbido, del gioco simbolico, del travaso, dell'impasto, dell'esplorazione, del gioco di movimento.

Proposta pedagogica/Attività L'insegnante Beatrice con Cesarina porta i bambini, attraverso l'interiorizzazione dei riti della giornata, a fidarsi e sentirsi a casa. L'uso di materiali diversi da manipolare, travasare, infilare, e tutto ciò che la fantasia inventerà, favorisce la conoscenza e cura di sé e la scoperta del mondo. La proposta è arricchita dalla collaborazione con professioniste esterne, per musica e psicomotricità, che lavorano in sinergia con le insegnanti e con la psicopedagoga/coordinatrice: insieme si confrontano sulle scelte progettuali per individuare strategie e conoscenze utili per affrontare i bisogni e potenziare le possibilità di crescita dei bambini. Il progetto ha come cardine la collaborazione con le famiglie. La continuità con la scuola dell'infanzia è costruita con attenzione, per gradi.

Iscrizioni e costi

- Scuola infanzia: quota d'iscrizione 150 €
retta mensile 170 €.
- Sezione primavera: quota d'iscrizione 200 €
retta mensile 300 €.
- È possibile ottenere agevolazioni presentando agli uffici comunali l'attestazione Isee.
- Quota mensile tempo extra: (8.00-9.00) 40 €
(8.30-9.00) 20 €.
- È possibile usufruire del tempo anticipato e posticipato occasionale al costo di 1 € la mezz'ora.

Le iscrizioni per l'anno scolastico 2017/2018 si ricevono a scuola dal giorno dell'open day e per tutto il mese di febbraio la mattina dalle 8.00 alle 10.00.

Contatti Per iscrizioni e informazioni: Ufficio di segreteria
tel. 035.574153 lunedì e venerdì dalle 8.00 alle 13.00.

E-mail: maternasanpantaleone@outlook.it

www.unitapastoraleponteranica.it/ponteranica-2.html

OPEN DAY SAN PANTALEONE

Scuola dell'infanzia e Sezione primavera

**Sabato 13 gennaio 2018, dalle 9.30 alle 10.30 e
dalle 10.30 alle 11.30 (alle 11.30 visita libera)**

Per bambini "0-3" e "3-13" anni TAGESMUTTER STEFANIA

Cos'è La Tagesmutter è una figura professionale qualificata che fornisce accoglienza, educazione e cura ad un massimo di 5 bambini contemporaneamente presso la propria abitazione.

Proposta pedagogica/Attività La casa è il luogo denso di relazioni e significati in cui si svolge la quotidianità secondo modalità che implicano espressioni affettive, che regolano tempi e spazi della convivenza; è lo spazio familiare in cui il mondo dei bambini e quello dei "grandi" si incontrano; è il luogo in cui sentirsi protetti e, per questo, in cui poter "osare" nuove avventure; è il luogo in cui apprendere le regole sociali in un contesto affettivamente rassicurante. La casa permette uno sviluppo armonioso del bambino nel pieno rispetto dei suoi tempi; è un ambito in cui anche le famiglie crescono e si incontrano, mutuando modalità e prassi educative adeguate; è il luogo in cui i saperi educativi si traducono in comportamenti quotidiani.

Tagesmutter Stefania favorisce il più possibile il contatto diretto e l'interazione dei suoi piccoli ospiti con la natura attraverso frequenti passeggiate nel bosco, al parco, e in altri ambienti del territorio che si prestano ad essere esplorati e giocati. Propone molteplici attività in giardino e nell'orto ed incoraggia il gioco libero a cielo aperto. La Tagesmutter elabora un proprio progetto educativo e un specifico focalizzando l'attenzione sull'individualità di ogni singolo bambino e nel rispetto delle scelte educative della famiglia. Lavora sempre in collegamento con la cooperativa che si occupa della sua formazione, supporto e sostegno.

Il servizio non ha orari predeterminati, essi vengono concordati all'avvio del servizio tenendo conto delle esigenze della famiglia. Caratteristiche imprescindibili del servizio sono la flessibilità e la possibilità di conciliazione degli impegni lavorativi con quelli familiari.

I costi Il costo varia in base alla durata del contratto e all'utilizzo del servizio in termini di monte-ore. La cooperativa SenzaPensieri è disponibile a formulare preventivi basati su ogni singola esigenza senza nessun impegno da parte della famiglia.

Per informazioni: Cooperativa SenzaPensieri
Via Mazzini, 4 - Albino (Bg)
Tel. 035.773222 - E-mail: info@senzapensierifamiglia.it
Fb: Tagesmutterbg

La Tagesmutter Stefania è in via Valbona 84.
Fb: Stefania Turelli (Tagesmutter)

OPEN DAY TAGESMUTTER
Sabato 27 gennaio 2018, dalle 10.30 alle 12

Per bambini da 3 mesi a 3 anni UN MONDO DI COCCOLE ASS. GLI AMICI DEI BAMBINI

Cos'è Un mondo di coccole è un servizio rivolto ai bambini dai 3 mesi ai 3 anni, gestito dall'associazione Gli amici dei bambini. È aperto dalle 8.00 alle 18.00 e vi è la possibilità di personalizzare l'orario a seconda delle esigenze delle famiglie. Il servizio si trova in una posizione privilegiata in un appartamento a uso esclusivo e dispone di una zona per il gioco, cucina, bagno e ampia stanza per la nanna. L'abitazione offre un ampio giardino attrezzato.

Proposta pedagogica/Attività Dopo un periodo di inserimento previsto per accogliere la famiglia e il bambino, il personale, osservando il gruppo dei bambini e tenendo conto dell'età e della loro curiosità propone attività ludiche, psico motorie, artistiche e culinarie. Ogni giorno si sperimenta, si scopre, si fa. Il servizio dispone di una sala da pranzo arredata con tavolini e sedie in legno a misura di bambino. Angolo simbolico, morbido, di movimento o relax, zona lettura e canzoncine. Spazio dedicato al gioco euristico, angolo dei travestimenti, travasi. Spazio per la nanna con lettini per i più piccoli e brandine che aiutano l'autonomia, bagno e antibagno per il cambio. Il servizio è in grado di cogliere e sviluppare in modo armonico le potenzialità di ogni singolo bambino, per il conseguimento di una crescente autonomia e consolidamento attraverso la convivenza, del rispetto per se stessi e per gli altri. È un luogo d'incontro, scambio, disponibilità e fiducia che permette al bambino di misurarsi col mondo in un luogo sereno e stimolante. I materiali sono studiati e rinnovati a seconda della richiesta del bambino in base al suo interesse e crescita.

Iscrizioni e costi È prevista un'iscrizione annuale all'associazione di 100 € per il posto riservato e per l'assicurazione.

- La frequenza per mezza giornata dalle 8.00 alle 13.30 ha un costo di 477 € euro.
- Per l'intera giornata il costo è di 557 €.
- Fino alle ore 18.00 il costo è di 620 €.

La retta comprende i pasti, i pannolini, il corredo per la nanna e per la pappa, grembiuli e materiale in generale. Se la famiglia richiede un orario differente la retta viene personalizzata. Il servizio è aperto dal 1 settembre al 31 luglio. Vengono fatti inserimenti durante tutto l'anno.

Contatti. Associazione gli amici dei bambini
Via della Vite, 8 - Tel. 320.9641730 Maria
E-mail: info@unmondodicoccole.it
unmondodicoccole.it

Un mondo di coccole si trova in via della Vite n° 8 a Ponteranica, vicino al centro Vivace.



Chiusa la fase progettuale inizia la fase esecutiva per la sostituzione di 1.172 corpi illuminanti **DAL 2018 FIAT LED!**



Nell'ottobre 2017 è stata aggiudicata la gara per la riqualificazione dell'impianto di illuminazione pubblica. Chiusa la fase progettuale, iniziata nel 2016 con la revisione del Piano Regolatore dell'Illuminazione Comunale, comincia ora quella esecutiva. L'intervento è stato aggiudicato all'**associazione temporanea d'impresa costituita dalla Solare Sociale scrl di Bologna e IMEB Srl di Gazzaniga (Bg)**. Entro giugno 2018 **si sostituiscono tutti i corpi illuminanti con corpi a LED** oltre ad una serie di interventi sulla rete, la sostituzione di cavi e sui quadri elettrici. Questo permetterà un'importante riduzione della bolletta energetica, circa il 68%

e un impianto in grado di garantire un **livello di illuminamento omogeneo durante le ore notturne**.

Il risparmio nella bolletta elettrica serve per finanziare i costi dell'intervento secondo lo schema del contratto di rendimento energetico (EPC). La durata della concessione è di 15 anni, durante i quali il concessionario prende in carico anche la manutenzione dell'impianto.

Importo totale dei lavori: 574.678 €

Valore della concessione per l'intera durata di 15 anni: 1.123.692,61 €

Finalmente parte la raccolta puntuale grazie al bidone a microchip. **OBIETTIVO NON È RISPARMIARE, MA RIPARTIRE EQUAMENTE**

A marzo 2017 è partito un nuovo capitolo per la gestione dei rifiuti urbani. Il contratto, della durata di sei anni, è stato aggiudicato con gara d'appalto alla ditta Zanetti Arturo & C. di Mapello.

Con il contratto si è rinnovata la stazione ecologica e, da gennaio 2018, si avvia la tariffazione puntuale: **la raccolta del rifiuto indifferenziato con il bidone dotato di microchip**.

Una considerazione in merito alla tariffa, di cui si è parlato a lungo anche nei precedenti notiziari: il principale obiettivo non è la riduzione della tariffa, ma una più equa ripartizione. In sintesi si paga per quanto si consuma.

L'Amministrazione invita chi non l'ha ancora fatto a ritirare il bidone presso l'Ecosportello nei giorni di apertura. Basta il codice fiscale del titolare dell'utenza o la copia della fattura dello scorso anno.

Come si separano i rifiuti?

Nel vademecum consegnato insieme al bidone c'è la risposta alle domande più comuni. In caso di quesiti o per ulteriori chiarimenti l'**Ecosportello o l'ufficio ecologia del comune** sono a disposizione.

E se un bidoncino non è sufficiente?

È possibile chiedere all'Ecosportello un altro bidone della stessa capienza o quello «big» da 120 litri. Prima di farlo però controllate bene come conferite i rifiuti, forse c'è possibilità di differenziare di più.

Sono in programma serate informative per spiegare come differenziare correttamente i rifiuti.

Non perdetevi!

Bye bye copertine d'artista.

BENVENUTE LE VOSTRE COPERTINE!



Terminato il bel progetto di "copertine d'artista" curato dall'associazione "Sotto alt(r)a quota" che negli anni ha visto pubblicate opere degli artisti Luigi Dragoni, Anna Fassi, Giancarlo Defendi, Carla Volpati & Enzo Nucara, Gigi Pedrini, Candido Baggi, Serenella

Angeloni, Laura Orlandini, per le prossime copertine **aspettiamo le vostre più belle foto di Ponteranica!**

Tra quelle raccolte selezioneremo le migliori per pubblicarle sui prossimi notiziari. Inviatele in alta risoluzione a: **notiziario@comune.ponteranica.bg.it**

Per la prima volta il Bilancio Previsionale si chiude entro il primo mese dell'anno:

SI SCHIUDONO TANTI PROGETTI UTILI PER IL PAESE

Cari concittadini, si sta concludendo con gli ultimi atti amministrativi e contabili il 2017, che ha visto, prima volta nella storia di Ponteranica, un'Amministrazione in grado di approvare il Bilancio di Previsione 2017/2019 entro il primo mese dell'anno, consentendo l'avvio, immediato ed efficiente, di tutte le iniziative del Comune.

L'efficienza della macchina amministrativa ha portato importantissimi, quanto evidenti, risultati.

Da un lato sono stati confermati tutti i **servizi fortemente sostenuti da questa Amministrazione**, riuscendo per alcuni a ottenere risparmi sul Bilancio comunale e sulle tariffe agli utenti.

Ad esempio la tariffa giornaliera della mensa scolastica dai 5,16 €/pasto, previsti dal contratto con la ditta appaltante, è stata portata a 4,64 €/pasto, definiti per l'anno scolastico 2017/2018, con un risparmio per alunno di oltre 100 €.

Sul fronte degli **investimenti**, grazie a un imponente lavoro di programmazione, siamo riusciti ad appaltare nel solo 2017 ben **1.782.000 € di fondi** sul patrimonio comunale, che si aggiungono ai **2.000.000 € investiti negli anni precedenti** alle Scuole don Milani, Lotto e Rodari, al cimitero, alla biblioteca, alla Stazione ecologica, al Centro Peppino Impastato (il Vivace) e al Centro sportivo di via 8 Marzo.

I progetti di prossima realizzazione, oltre al già completato secondo lotto di interventi alla Scuola don Milani per 400.000 €, includono:

- **la riqualificazione di via IV Novembre e di via Leone XIII** a Ponteranica Alta, come illustrato nel corso di un incontro aperto alla cittadinanza, per 200.000 €
- **l'intervento sull'impianto di pubblica illuminazione** sostituendo con luci a led tutti i corpi illuminanti, appalto del valore di 880.000 €
- **il potenziamento del piano asfaltature 2017** estendendo gli interventi alla realizzazione di marciapiedi, per un totale di 302.000 €

In prospettiva, sempre nell'ottica di definire interventi programmatici sul patrimonio comunale, abbiamo discusso in modo approfondito con le associazioni sportive del territorio per condividere insieme le caratteristiche di una *nuova palestra aggiuntiva* a quelle esistenti e riuscire a soddisfare le esigenze dei potenziali utenti: dimensione dei campi, altezze degli spazi, numero di spogliatoi, locali accessori e tribune. Queste informazioni, *grazie all'ausilio di uno strumento di finanziamento innovativo ci consentono di progettare e, perché no, di appaltarne i lavori e completarla già nel corso del 2018* dando finalmente l'opportunità di ampliare il bacino degli iscritti fornendo un maggior ventaglio di scelta sportiva ai nostri ragazzi. Il tutto senza abbattere un edificio pubblico.

Tornando alle azioni contabili che completano l'attività amministrativa sul Bilancio di Previsione 2017/2019, mi preme sottolineare





Dario Ceruti

Assessore al bilancio, associazioni, sport e sicurezza.

Riceve il martedì dalle 19 alle 21
e su appuntamento il lunedì dalle 9 alle 12.
assessore.associazioni@comune.ponteranica.bg.it

l'importanza dell'ultima variazione rispetto a diverse questioni aperte, ma che per prudenza nella conduzione del bilancio comunale non erano ancora state realizzate.

La variazione, approvata come sempre con i soli voti della maggioranza di **Ponteranica In Comune**, è stata elogiata dalla minoranza in occasione del Consiglio comunale del 30 novembre 2017. Ecco i contenuti:

- il potenziamento del piano asfaltature 2017
- l'incremento del budget per le borse di studio per i ragazzi
- l'acquisto del materiale didattico necessario all'avvio delle sezioni Montessori alla scuola primaria Lorenzo Lotto
- l'acquisto di nuove telecamere in via Rigla collegate al sistema di sorveglianza del territorio condiviso con Sorisole per monitorare e sanzionare i passaggi non autorizzati
- l'aumento delle somme a restituzione degli oneri di urbanizzazione
- l'incremento al budget per la dotazione tecnologica alle scuole
- l'acquisto di giochi al parco pubblico in via XXV Aprile
- l'acquisto di un proiettore nella nuova Sala polifunzionale completata nei mesi scorsi alle Scuole don Milani all'interno del progetto di riqualificazione da 1.100.000 €
- l'acquisto di un impianto professionale per le riprese video in diretta del Consiglio comunale in sostituzione dell'attuale

Come abbiamo reperito le risorse?

Oltre ai risparmi su alcuni costi, le voci in entrata che hanno garantito copertura finanziaria alle spese sopra elencate comprendono: *il riconoscimento di un*

contributo economico per l'installazione della caldaia a risparmio energetico in via 8 Marzo, non previsto, un aumento degli accertamenti su imposte non pagate, un aumento degli oneri di urbanizzazione per la attivazione di un intervento privato, l'aumento delle sanzioni amministrative in virtù dei maggiori controlli eseguiti sulle mancate assicurazioni e revisioni, un aumento delle concessioni cimiteriali e il potenziamento di diversi servizi comunali a pagamento (servizio assistenziale a domicilio, dopo scuola, diritti di segreteria).

Passando alla **sicurezza urbana**, oltre al già accennato potenziamento del sistema di videosorveglianza Ponteranica-Sorisole, abbiamo avviato negli ultimi mesi del 2017 il processo preliminare all'assunzione a tempo indeterminato di un vigile.

Finalmente saneremo, dopo anni, il sottodimensionamento cronico del corpo di Polizia Municipale di Ponteranica.

Unitamente alla confermata convenzione con la Polizia Municipale di Palazzolo sull'Oglio ed alla **presenza costante dei volontari di quartiere** che proseguono la loro azione, il rafforzamento garantirà l'intensificazione dei pattugliamenti soprattutto durante le ore pre serali, quelle più a rischio furti.

Ma le novità non finiscono qui. Quest'anno ci siamo superati attivando l'intero di processo di confronto, costruzione ed approvazione del Bilancio di Previsione 2018/2020 entro il 31/12/2017. *Nell'ultimo Consiglio comunale di dicembre infatti portiamo all'attenzione dei consiglieri il lavoro meticoloso e proficuo realizzato in questi mesi dall'Amministrazione e da tutti i settori e raggiungeremo insieme un traguardo virtuoso. Ci uniamo al 10% dei comuni italiani che ce l'hanno fatta.*

Noi ci siamo. Eccome se ci siamo. ●



Gruppi di lavoro per la Variante due, assemblee pubbliche
per la raccolta puntuale, incontri per il conferimento dei rifiuti.

PARTECIPARE ALLE INNOVAZIONI OGGI CI RENDE PROTAGONISTI DELLA PONTERANICA DI DOMANI

.....

Il 2017 è stato denso di attività su tutti i fronti nei quali si articola l'assessorato alle politiche del territorio: edilizia privata, lavori pubblici, manutenzioni ed ambiente.

Edilizia privata. Abbiamo avviato a gennaio il percorso della **Variante 2 al Piano di Governo del Territorio** con l'approvazione in Consiglio comunale del documento programmatico. I punti del programma e il percorso sono stati illustrati anche alla cittadinanza nell'assemblea pubblica del 30 giugno.

Abbiamo deciso l'iter di partecipazione diretta con la costituzione di due gruppi di lavoro: sulla viabilità nel centro storico e sul sistema degli spazi pubblici e i collegamenti ciclopedonali.

I temi scelti sono la sintesi dei punti programmatici della Variante per quanto riguarda le funzioni e gli spazi pubblici. La riflessione consente di costruire insieme un'idea, un progetto di paese.

I gruppi si sono incontrati a luglio sotto la guida dei professionisti incaricati: **Marco Lameri architetto** e il **dottor Angelo Ghirelli**.

La partecipazione, poco numerosa dato il periodo vacanziero, è stata però molto attiva; le riflessioni emerse sono raccolte in un documento di sintesi, che verrà allegato ai documenti della Variante 2 e a breve pubblicato sul sito del comune. Verrà inoltre illustrato in un'assemblea pubblica a gennaio, quando si presenterà la bozza della Variante.

Dal punto di vista amministrativo stiamo completando il percorso di **digitalizzazione delle autorizzazioni edilizie**. Investire tempo e risorse a perfezionare questi

aspetti è importante. Seppure la digitalizzazione sia un obbligo normativo, può essere costruita in modo da favorire il dialogo fra istituzioni e cittadini e non il contrario.

Invitiamo professionisti e cittadini ad inviarci le loro richieste e segnalazioni per migliorare l'interfaccia di digitalizzazione delle autorizzazioni edilizie.

Lavori pubblici. Punto centrale delle attività la **riqualificazione delle scuole Rodari e don Milani**. Un progetto complesso del valore di 1.100.000 €, articolato in due lotti: il primo di 700.000 € e l'altro di 400.000 €. I lavori sono iniziati durante le vacanze natalizie dello scorso anno e si sono conclusi a novembre 2017. Non meno impegnativa la sistemazione della **biblioteca comunale** con il *refacimento della copertura, sistemazioni interne ed adeguamento alla norma di prevenzione incendi.*

Il secondo lotto dei lavori, che prevede la realizzazione di una **scala di sicurezza esterna**, è previsto a breve.

Accanto a queste due opere di rilievo sono state realizzate tante piccole *manutenzioni in varie aree del territorio: cimitero, strade, marciapiedi, parchi ed edifici pubblici.*

Riteniamo che la cura del bene pubblico si declini sia negli interventi straordinari che nei minori, di manutenzione ordinaria.

Siamo consapevoli che non è possibile arrivare dappertutto, per mancanza di risorse umane ed economiche, ma *l'importante è dotarsi di un metodo che consente di fronteggiare le molte segnalazioni individuando le priorità.* Il modo migliore per non disperdere né risorse umane né economiche.

Accanto alle realizzazioni abbiamo messo in programma altre opere che siamo riusciti a finanziare con la variazione

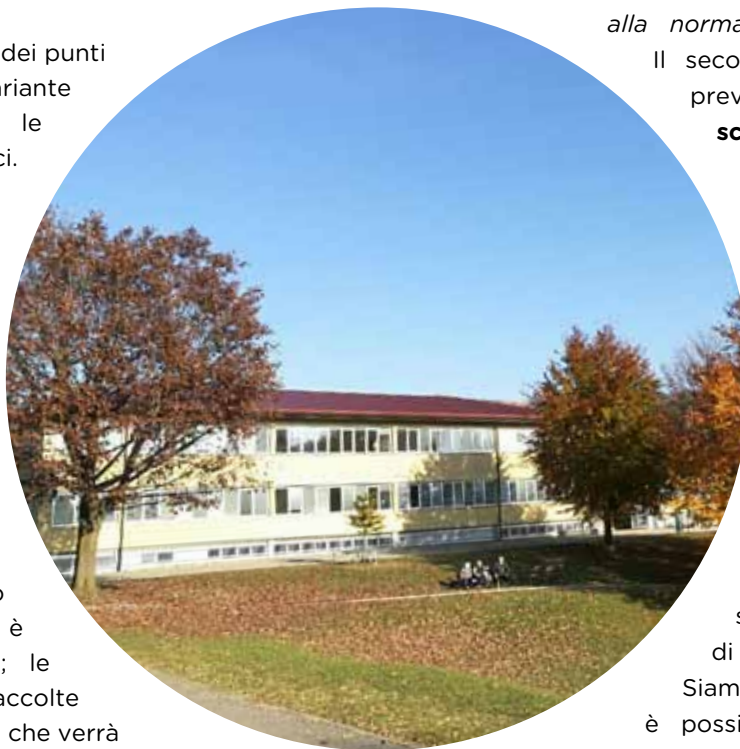



Cesare Cremaschi

Assessore all'edilizia, urbanistica,
lavori pubblici, manutenzioni, ambiente.

Riceve il martedì dalle 19 alle 21
e su appuntamento il giovedì dalle 9 alle 12.
assessore.territorio@comune.ponteranica.bg.it

di bilancio del 30 novembre: il piano asfaltature per un importo di 212.000 € e la riqualificazione del centro storico di Ponteranica Alta per 200.000 €.

Il piano asfaltature comprende via Pasinetti, via Maresana, via Foppetta, via Donizetti, via Canero, via della Vite e il completamento del marciapiede nella parte alta di via Rigla, opera incompiuta da anni.

L'intervento di **riqualificazione del centro storico di Ponteranica Alta** prevede la sistemazione del manto stradale nel tratto fra piazza Nikolajewka e via Leone XIII fino alla scaletta dietro la chiesa parrocchiale. È prevista la sostituzione della pavimentazione in porfido ormai degradata con una **nuova pavimentazione in asfalto impresso**. Il progetto è stato illustrato in un'affollata assemblea pubblica a Ponteranica Alta a giugno.

La scelta dell'asfalto impresso o asfalto stampato rispetto alla pietra naturale ha vantaggi sia economici, costa circa la metà, che pratici:

- **tempi di esecuzione rapidi e quindi minori disagi per i residenti durante il cantiere,**
- **minor numero di mezzi pesanti in cantiere,**
- **materiale meno rumoroso rispetto al porfido,**
- **estetica in sintonia con l'ambiente storico,**
- **bassa manutenzione,**
- **possibile transito di mezzi pesanti senza danni per la pavimentazione.**

L'intervento vede la realizzazione indicativamente

dalla fine di giugno a metà agosto. il crono programma dettagliato si concorda con l'impresa aggiudicataria dei lavori.

Pavimentazione di Ponteranica Alta. Non solo estetica, ma funzionalità e utilità.



È previsto l'impiego di **cromatismi e imprimiture differenti** per creare un marciapiede a raso sul lato destro della strada e accentuare i restringimenti e allargamenti della sede stradale.

Il fine è creare **ostacoli visivi** che tendono a *favorire un comportamento più rispettoso da parte degli automobilisti con la riduzione della velocità*. La tecnica è già stata adottata in molti centri storici sia in Italia (Padova, Ravenna, Taranto) che in Europa (Amsterdam). Come spesso accade quando si procede a interventi attesi da anni affidandosi a tecniche innovative la polemica è dietro l'angolo, vuoi per l'incertezza di fronte al nuovo, vuoi per la mancanza di conoscenza tecnica.

È per questo motivo che abbiamo iniziato a parlarne con largo anticipo la scorsa primavera, ma quando si è concretizzata l'opportunità di finanziare l'opera nessun indugio. **È sotto gli occhi di tutti che la riqualificazione del centro storico non è più differibile.**

Chiudo con due opere illustrate in dettaglio nei box monotematici: la **riqualificazione dell'impianto di pubblica illuminazione**, da gennaio

2018 e il **nuovo contratto rifiuti** che ha visto l'apertura della stazione ecologica riqualificata e ampliata e l'introduzione, a partire dal 2018, della tariffazione puntuale. ●

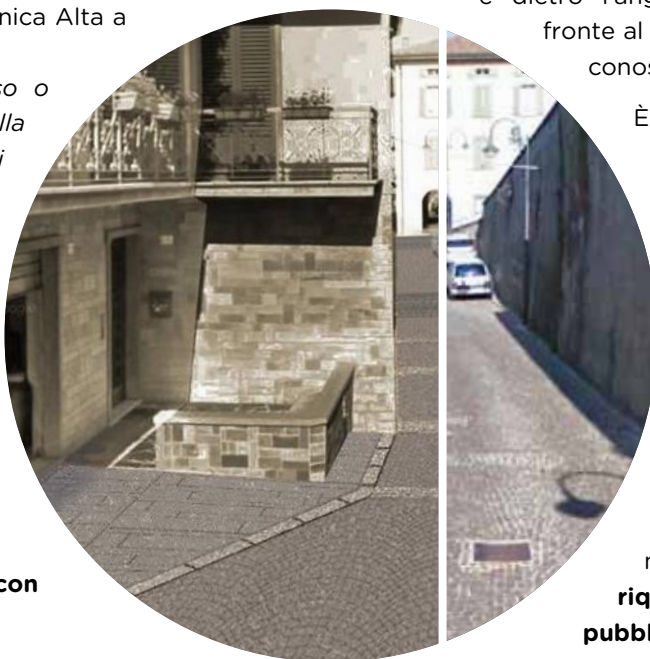

[LE BREVI DI IERI E OGGI]

Per un mondo più pulito, in allegria.

A ottobre un giorno di pulizie autunnali lungo il Morla, dove i ragazzi imparano a prendersi cura dell'ambiente che li circonda. Con gli studenti delle medie, condotta da Lega Ambiente nell'ambito della giornata di mobilitazione internazionale e patrocinata dal **Parco dei Colli**. Per la prossima edizione di *Puliamo il Mondo*: legambiente.bg@gmail.com ●

Più borse per tutti i meritevoli.

Un evento sempre piacevole quello della consegna delle borse di studio agli studenti meritevoli, che quest'anno sono ben 43. Ai neo maggiorenni invece due doni simbolici: un testo sulla Costituzione e il tricolore, dai gruppi Alpini. Sorpresa 2017 il video dei giovani di Ponteranica, PiDF, realizzato con Fabio Comana. Alla serata delle Benemerenze, in auditorium il 16/12 ●

Il nostro paese si unisce al Paese.

Da qualche anno popolazione e autorità celebrano insieme ai ragazzi delle medie il 4 novembre, la Festa delle Forze Armate e dell'Unità Nazionale. Sotto la guida di Fabio Comana, di Erbamil, i ragazzi hanno interpretato i toccanti racconti di Trincea della 1° Guerra Mondiale. A fine spettacolo le commemorazioni ufficiali, presso i monumenti ai Caduti in municipio e cimitero. ●

Sempre meno "ino" il mercatino dell'usato.

Grande successo per il mercatino dell'usato di Ponteranica, a dicembre. Da tre edizioni lo spazio bocciofila del BoPo si riempie di mercatanti che scambiano le loro merci usate ancora in buono stato. L'evento è sempre più partecipato e allegro, a testimonianza che il *riciclo è fashion*. Info: Fb [mercantino dell'usato-estate di san Martino](#) ●

Passa la Santa, passa la Santa!

Anche quest'anno, velata di mistero con il suo lungo vestito bianco, ecco Santa Lucia che allietta con dolci e regalini tutti i nostri bambini. In quattro tappe attraversa in groppa all'asinello il paese, da via Gozzi alla Ramera, presso la scuola materna, a piazza Nikolajewka. A cura di Viviponteranica, Fb: [associazione vivi ponteranica](#) ●

Il profumo dei mercatini.

C'è un motivo in più per far visita ai mercatini di Natale in piazza del mercato. Nello stand della associazione "Il Passo", infatti, si trovano i sacchetti e i filtri di erbe aromatiche coltivate dai ragazzi dell'Auser. Inoltre in mostra tanti prodotti artigianali, anche *made in Ponteranica*. Il 17/12. A cura di Viviponteranica, Fb: [associazione vivi ponteranica](#) ●

Anno nuovo, menu...

A novembre sono entrate in vigore le nuove disposizioni dell'ATS (ex ASL) per ridurre il consumo di carne a favore dei legumi. Grazie alla commissione mensa (Ats, Punto Ristorazione, scuola e genitori) anche nelle nostre scuole ora si cambia! Sempre con grande attenzione alla salute dei bimbi. Dalle materne alle medie. Info: servizi.scolastici@comune.ponteranica.bg.it ●

Alpini di Rosciano, 53 volte Urrà!

Anniversario importante per il Gruppo Alpini di Rosciano, una delle colonne portanti dell'impegno civico in paese. Dopo il picchetto d'onore dedicato ai defunti del gruppo e la messa, tutti al Pighet per il tradizionale gran pranzo Alpino in allegria. Grazie agli storici fondatori della sezione: *in vita* **Guido Gervasoni, Tarcisio Pesenti**; *deceduti* Aristide Baggi, Giacinto Piazzalunga, Fausto Gamba, Martino Salvetti, Attilio Nespoli, Aldo Gotti, Casimiro Piazzalunga, Angelo Titta, Armando Titta, Franco Bassanelli, Alessandro Piazzalunga, Aquilino Sigismondi, Giacomo Quarti, Giovanni Brignoli, Pietro Cortinovis, Franco Pesenti, Emilio Perico, Davide Isari. ●

Benemeriti, grazie da tutti noi.

La commissione per le civiche benemerenze, riunitasi, ha così deciso all'unanimità: le targhe 2017 spettano alle nostre due **Avis**, Sezione comunale di Ponteranica e Avis Ramera, entrambe giovani cinquantenni, e alla professoressa **Angela Poeta**, che tanto ha contribuito al buon nome del nostro paese. Al termine della cerimonia, come di consueto, il ricco rinfresco della Associazione Ristoratori. **16 dicembre in Auditorium.** ●

Il coraggio di dire NO.

Toccante cerimonia organizzata dalla prefettura di Bergamo nell'aula magna dell'Università, a Sant'Agostino in Città alta. Il 4 novembre, per la consegna delle medaglie d'onore ai familiari dei soldati che rifiutarono di far parte della Repubblica Sociale Italiana. Tra questi, 5 nostri concittadini: **Antonio Gotti, Natale Pilis, Filippo Salvi, Giovanni e Giuseppe Sonzogni** internati nei campi nazisti dopo l'armistizio del 1943. Conserviamo la memoria del loro gesto coraggioso. ●

Da gennaio si rilascia la Carta d'identità elettronica, qui tutte le istruzioni.

VECCHIA CARTA D'IDENTITÀ, CIAO CIAO! ORA È TEMPO DI CIE

Il D.L. 78/2015 convertito dalla legge 6.8.2015 n.125 ha introdotto la nuova carta d'identità elettronica (C.I.E.). La carta, in materiale plastico, dalle dimensioni di una carta di credito, è dotata di sofisticati elementi di sicurezza e di un microchip a radiofrequenza che memorizza i dati del titolare. Sul retro è riportato il codice fiscale, anche con codice a barre. **La carta d'identità elettronica sostituirà progressivamente quella cartacea**, la cui emissione d'ora in avanti avviene solo in casi di reale e documentata urgenza (dichiarati dal richiedente): per motivi di salute, di viaggio, di consultazione elettorale e partecipazione a concorsi o a gare pubbliche.

Da gennaio 2018 anche il Comune di Ponteranica rilascia la nuova CIE

Chi può richiederla?

Tutti i residenti, anche per i bebè

- Da 0 a 3 anni vale 3 anni
- Da 3 a 18 anni vale 5 anni
- Oltre i 18 anni vale 10 anni

E la vecchia carta? **Le carte d'identità in formato cartaceo restano valide fino alla scadenza.** Di conseguenza è possibile richiedere la CIE solo in caso di:

- Primo rilascio
- Scadenza
- Furto e smarrimento
- Deterioramento

La CIE ha tempi di rilascio abbastanza lunghi. Per evitare code allo sportello è consigliabile prendere appuntamento tramite il sito: cartaidentita.interno.gov.it nei giorni dedicati:

- martedì dalle 9.00 alle 12.00 e dalle 17.30 alle 18.30
- venerdì dalle 7.30 alle 11.30

Tempi di consegna

A differenza del corrispettivo cartaceo, la consegna non è immediata. Provvede il Ministero dell'Interno a inviarla all'indirizzo indicato dal cittadino, **entro 6 giorni lavorativi dalla richiesta all'Ufficio anagrafe del comune.**

Nei casi di reale e documentata urgenza (per motivi di salute, viaggio, consultazione elettorale e partecipazione a concorsi o gare pubbliche), dichiarati sotto la propria responsabilità, viene ancora emessa la carta d'identità cartacea con consegna contestuale alla richiesta.

Quanto ci costa?

La nuova CIE costa 22 € (16,79 € spese Ministeriali +5,21 € diritti per il Comune).

Cosa serve per richiederla?

- 1 fototessera recente, non più di 6 mesi (2 uguali per

la carta d'identità cartacea, limitatamente ai casi di urgenza), larghezza 35 mm altezza minima 45 mm, su sfondo chiaro ed uniforme, non di profilo, e con gli occhi ben visibili. Per i requisiti delle foto consultate il sito: poliziadistato.it/statics/10/fotografia_passaporto_web.pdf)

- Codice fiscale
- Carta d'identità scaduta o copia della denuncia di smarrimento o furto

Minorenni

devono presentarsi accompagnati dai genitori (o da chi esercita la potestà) con un documento di riconoscimento per la sottoscrizione dell'assenso all'espatrio.

Stranieri

devono essere muniti di permesso di soggiorno (extracomunitari) o dell'attestazione di iscrizione anagrafica (comunitari).

Si può indicare la disponibilità a donare gli organi?

Nella nuova CIE si dà facoltà al cittadino maggiorenne di indicare il consenso o il diniego alla donazione degli organi e/o dei tessuti in caso di morte, sottoscrivendo una dichiarazione al momento della richiesta. •

CONCERTI di NATALE 2017

Il Sindaco e l'Amministrazione Comunale di Ponteranica invitano al tradizionale:

Venerdì 22 Dicembre

Coro delle voci bianche dei bambini di 4^a e 5^a delle scuole "Rodari" e "Lotto" diretti dal Maestro Oliviero Biella

Partenza alle 14.45 dall'anfiteatro Ramera fino alla Parrocchiale di Ponteranica Alta
Al termine merenda offerta dal gruppo Alpini e dal Comitato genitori

Lunedì 26 Dicembre

coro JUBILATE di Ponteranica
coro ALPINI VALCAVALLINA di Berzo San Fermo

Ore 16.00 - Parrocchiale di Ponteranica Alta
A seguire panettone e vin brulé offerto dal gruppo Alpini

Dalla Cooperativa Ruah, l'aggiornamento sull'attività dei "nostri" richiedenti asilo.

Niente mani in mano, tutti a dare una mano.

La Cooperativa Ruah gestisce il CAS, Centro Accoglienza Straordinaria, di Ponteranica, allocato presso i Padri Sacramentini. Dal loro report ecco tutte le collaborazioni dei richiedenti con Amministrazione, oratori e associazioni.

Volontariato con il Comune:

- Estate: a luglio 9 richiedenti hanno partecipato ai lavori di ristrutturazione del muro di via Valbona. Ad agosto in 3 hanno collaborato a sistemare gli spazi della scuola in vista dell'inizio dell'anno scolastico.
- Autunno: un talentuoso ragazzo nigeriano si è unito al gruppo di cucito del mercoledì pomeriggio in biblioteca. Sabato 28 ottobre ha allietato la lettura per bambini, confezionando per loro bambole di pezza. Dall'inizio dell'anno scolastico sono 3 i richiedenti impegnati nel servizio Piedibus del mercoledì mattina.
- L'attività di pulizia del territorio prosegue con 8 ospiti impegnati nella manutenzione delle strade e degli spazi verdi.

Con l'oratorio Ramera:

- Durante il CRE 2017 hanno collaborato attivamente al laboratorio di cricket, cucina, musica e partecipato ai tornei di calcio e pallavolo. Una valida mano è stata offerta anche per lo sgombero e la sistemazione spazi.
- Dal 1 al 10 settembre in 6 hanno prestato supporto alla festa della Ramera come aiuto pizzaioli e servizio ai tavoli, collaborando nello smontaggio del tendone della festa.
- Da ottobre 4 richiedenti sono coinvolti nell'attività di produzione dei ravioli.

Con l'oratorio di Ponteranica Alta:

- Prosegue la collaborazione con la parrocchia, dove i richiedenti si recano tre giorni a settimana per le lezioni di italiano. Dalla metà di ottobre, ogni venerdì pomeriggio due ragazzi si occupano del servizio bar presso l'oratorio, altri due partecipano alla produzione di ravioli due volte al mese.

In cantiere:

Anno nuovo nuove collaborazioni!

Con Ponteranica Associazioni stiamo costruendo progetti per ampliare le attività di volontariato al servizio della comunità. Grazie Ponteranica! ●

Come ogni inverno, cerchiamo di facilitare il lavoro degli enti preposti, tutto a nostro vantaggio.

PIANO NEVE: FIOCCANO CONSIGLI UTILI

In caso di copiose nevicate, scatta il piano neve. L'ufficio tecnico comunale, con polizia locale e Protezione Civile, coordina gli interventi sul territorio. Ecco cosa possiamo fare invece noi:

1 Bollettino neve: restare aggiornati sulle emergenze. Come? Chiamando l'Ufficio tecnico allo **035.571026 int. 5**, oppure con la app Municipium, da smartphone e tablet.

2 Evitiamo di usare l'automobile: se proprio necessario assicuriamoci di avere le catene a bordo. Ad ogni nevicata le automobili bloccate e abbandonate creano problemi e ritardi nella pulizia delle strade.

3 Non lasciamo le automobili in sosta sulla strada. Ostacolano l'intervento degli spazzaneve. Piuttosto parcheggiamole all'interno delle nostre proprietà.

4 Marciapiedi sgombri: la pulizia dei marciapiedi e degli accumuli davanti agli stabili e ai passi carrai e pedonali delle proprietà private è a cura di noi cittadini, ciascuno per il tratto di competenza. Il passaggio

pedonale sui marciapiedi viene garantito dai residenti delle abitazioni e dai proprietari dei negozi che s'affacciano sulla strada.

5 Dove va la neve? La neve sgomberata dalle proprietà si può ammucciare sull'area privata; non in strada o sui marciapiedi per non ostacolare il traffico e i pedoni.

6 Sale e pale. È bene acquistare sale e munirsi di pale per sgomberare le proprie aree.

7 E i rifiuti? Se il manto nevoso supera i 10 cm, non esponiamo i rifiuti in strada. La raccolta NON viene effettuata e sacchi o bidoni intralciano lo sgombero neve.

8 Pericoli per i passanti. Verificare costantemente l'accumulo eccessivo di neve sui tetti spioventi o la formazione di ghiaccioli pendenti dalle grondaie, potenziali condizioni di pericolo per i passanti.

Con il vostro aiuto possiamo aiutarvi meglio. Grazie, l'ufficio tecnico comunale. ●

[LA PAROLA AI GRUPPI CONSILIARI]

Il Piano per il Diritto allo Studio 2017/18

Gruppo consiliare di maggioranza "Ponteranica In Comune" — Il capogruppo Benigno Carrara

Il Piano per il Diritto allo Studio 2017/18 contiene gli interventi e le iniziative che riguardano specificamente il diritto allo studio e la programmazione delle politiche educative per il nostro territorio. Questo per garantire l'opportuna unitarietà e la **continuità dei progetti rivolti a tutta la popolazione da 0 a 18 anni**. Si costruisce infatti una politica educativa efficace prendendo in carico la persona sia durante la vita a scuola che nella vita quotidiana in famiglia e in collettività. A tal fine *il Piano è costruito con il coinvolgimento di tutti i soggetti, persone, istituzioni e gruppi che in diversi momenti e con differenti modalità intervengono nel percorso di crescita dei futuri cittadini* di Ponteranica, attraverso il confronto aperto e la raccolta dei bisogni del territorio.

Ecco le novità:

- Riduzione della tariffa della mensa scolastica da 4,80 € a 4,64 €.
- Ampliamento del servizio *Aggiungi un posto a tavola*, lo scorso anno riservato solo ai ragazzi con frequenza della settimana corta e uscita alle 14, oggi anche



per i ragazzi che terminano le lezioni alle 13.

- Sulla base dei risultati del *progetto Anti Spreco* dell'anno scorso, che ha evidenziato una cattiva abitudine del consumo della colazione e della merenda, si avviano programmi di educazione alimentare dedicati ai ragazzi delle medie. Inoltre si svolgono incontri serali con i genitori guidati da una psicologa e dalla nutrizionista.
- Ampliamento del progetto di *Ambito Essere Mamma*, che prevede il supporto di una ostetrica alle neo-mamme, con l'intervento di una educatrice.
- Aumento delle Borse di studio, per premiare le eccellenze tra i nostri studenti.
- Incremento degli interventi per le pari opportunità formative degli alunni con disabilità per oltre **180.000 €** (25.000 € in più dello scorso anno).

Inoltre vengono garantiti i progetti avviati in precedenza: *il Piedibus, il progetto di ascolto e di benessere psicologico, il sostegno per l'abbonamento ATB e SAB per gli studenti delle superiori, le iniziative del Polo infanzia e rivolte ai giovani, ecc.* ●

Gruppo consiliare di minoranza "Ponteranica in testa" — Il capogruppo Santo Giuseppe Minetti

Dichiarazione di voto. Questa sera siamo chiamati a votare il Piano per il diritto allo studio 2017/18, sicuramente un lavoro lodevole da parte dell'assessore Pini e della sig.ra Monica Mazzoleni, impiegata presso l'ufficio scolastico del Comune di Ponteranica, le quali hanno profuso tempo ed energia per la redazione di questo importante documento. Ci piace constatare come negli anni (in particolare dal 2014 in poi), questa amministrazione comunale abbia comunque portato avanti parecchi progetti, iniziative ed idee già avviati dall'amministrazione Aldegani. Per citarne alcuni: la visita del municipio da parte delle scuole medie, la visita al binario 21 alla stazione di Milano Centrale, la visita di sindaco e assessori presso le scuole, la convenzione con l'asilo i Girasoli di Petosino, ecc. Come gli scorsi anni tuttavia, siamo a sottolineare la mancanza di coerenza di questa amministrazione, in particolare quando criticava la convenzione con l'asilo i Girasoli di Petosino che l'allora amministrazione Aldegani andava approvando, sostenendo la necessaria e primaria di importanza di avere un nido sul territorio di Ponteranica, cosa che a tutt'oggi non è stata messa in atto, perché, come ha sostenuto l'assessore Pini, è troppo gravosa in termini economici. Ma andiamo oltre, ci fa piacere constatare che è stato rimosso da questo PDS



il famigerato car-sharing, (e diremmo per fortuna!) in quanto da noi sempre ritenuto molto pericoloso e soprattutto perché non è possibile sostituire un servizio di primaria importanza come quello dello scuolabus con un taxi-nostrano improvvisato. Lodevole anche il fatto che, a differenza degli altri PDS, sia stato "scremato" ovvero sia stato pulito da tanti paragrafi e punti in cui si trattava di lavori di manutenzione, di giardinaggio ecc. che ben poco hanno a che fare con il Piano per il diritto allo studio e soprattutto

lo riempivano di contenuti inappropriati. Sono inoltre state soddisfatte tutte le richieste avanzate dai vari enti quali scuole materne ed istituto comprensivo, fornendo copertura economica adeguata, cosa non indifferente e soprattutto non scontata per i tempi che corrono, alla luce anche del buon esito e dell'approvazione che hanno avuto le varie sedute della Commissione alle politiche educative. Altra nota positiva, risulta il fatto che quest'approvazione del pds sia nei fatti la penultima volta che lo potrete inserire per i lavori in Consiglieri, con l'attuale maggioranza. Per Tutto quanto sopra esposto, considerato che il Piano per il diritto allo studio è direttamente collegato al bilancio, il gruppo consiliare Ponteranica in Testa non parteciperà alla votazione del Piano per il Diritto allo studio 2017/18. ●

Lo sportello civico è senza code, provalo!

Tanti servizi comunali a portata di clic: pratiche edilizie, tributi, istanze, servizi scolastici e demografici... questo e altro è possibile con lo sportello telematico

on line: **ponteranica.cportal.it**
Ciò di cui hai bisogno, a portata di click.

Per ricevere i prossimi numeri del notiziario direttamente nella casella email, iscrivetevi qui:
comune.ponteranica.bg.it/maillinglist.aspx

A tu per tu con la redazione:
notiziario@comune.ponteranica.bg.it

Autorizzazione Tribunale di Bergamo
Reg. 27/2009 — Decr. 10/11/2009

DIRETTORE EDITORIALE Alberto Nevola
DIRETTORE RESPONSABILE Davide Agazzi
REDAZIONE a cura dell'amministrazione comunale
PROGETTO GRAFICO, STAMPA & lab — andonelab.com

PROPRIETÀ Amministrazione Comunale — Comune di Ponteranica, via Libertà 12, 24010 Ponteranica (Bg)
tel. 035.571026 — fax 035.573575
email info@comune.ponteranica.bg.it
PEC info@pec.comune.ponteranica.bg.it
web comune.ponteranica.bg.it

UFFICI E ORARI

Segreteria	Da lunedì a venerdì: 9-12.30
Protocollo	Da lunedì a venerdì: 8.30-12.30 / Martedì anche: 17.30-18.30
Servizi scolastici	Da lunedì a venerdì: 8.30-9.30 e 12-13 / Lunedì e martedì anche: 17.30-18.30
Ragioneria e Tributi	Da lunedì a venerdì: 8.30-12.30
Anagrafe e Stato Civile	Da lunedì a sabato: 9-12 / Venerdì: 7.30-11.30 / Martedì anche: 17.30-18.30
Ufficio Tecnico: - Edilizia privata - Lavori pubblici, Ecologia	Martedì e giovedì: 8.45-12.15 Lunedì: 9-10.30 / Da martedì a venerdì: 9-12
Ecosportello	Giovedì e sabato: 9-12.30
Stazione ecologica (ora solare)	Domenica, martedì, giovedì e sabato: 9-12 / Da martedì a venerdì: 14-17 / Sabato 14-16.30
Sportello prestazioni sociali	Da lunedì a giovedì: 9-12.30
Telefono Amico	035.571996 Martedì: 9.30-11.30 / Giovedì e venerdì 14.30/16.30 800.995988 Numero gratuito. Tutti gli altri giorni.
Assistente Sociale	Giovedì: 11-13 (accesso libero) altri orari su appuntamento al 035.571026 - int. 6+3
Polizia Locale	Da lunedì a venerdì: 12-13 / Per emergenze: tel. 338.5287984
Biblioteca comunale	Da lunedì a sabato: 9.30-12, 14.30-18 / Martedì e giovedì: 14.30-19.30. Giovedì mattino chiuso

MEDICI DI BASE

Paola Baiguini via Valbona, 75/A Tel. 035.4129686 Cell. 333.8997918	Lun. 8.30-10 / 10-12 Mar. 14.30-17.15 Mer. 8.30-10 / 10-13 Gio. 15-19.45 Ven. 8.30-11	Tommaso Ferrari via Valbona, 75/A Tel. 035.577565 Cell. 347.5837223	Lun. 10.30-13 / 17-19.30 Mar. 10.30-12.30 Mer. 9-10.30 / 17-19.30 Gio. 10.30-12.30 / 18-20 Ven. 15-17.30
Vitaliano Crotti via Valbona, 75/A Tel. 035.4128184 035.572684	Lun. 10-13 / 17-18 / 18-19 Mar. 17-18.30 / 18.30-19 Mer. 10-13 / 17-19 Gio. 10-11.30 / 11.30-13 Ven. 17-20	Mariateresa Lorenzi via Valbona, 75/A Tel. 035.571149 035.577458	Lun. 9.30-11.30 / 17-19 Mar. 9.30-11.30 / 17-20 Mer. 9.30-12.30 Gio. 9.30-11.30 / 17-19 Ven. 9.30-11.30 / 17-19
Segreteria Baiguini/Crotti: Lori Tel. 035.4129686 035.4128184	Lun. 8.45-13 Mar. 15-18.45 Mer. 10-13 Gio. 10-12 / 16.45-19.45 Ven. 16-20	Segreteria Lorenzi/Ferrari: Nadia Tel. 035.577458 035.577565	Lun. 10-14 / 16.30-18.30 Mar. 8.45-12.15 Mer. 8.45-12.15 Gio. 8.45-12.15 Ven. 14.45-18.15
Arrigoni Fabrizio Tel. 035.339193 Cell. 338.3101157	Lun. 16-19 via Leone XIII, 7 Mar. 16-19 via Leone XIII, 7 Gio. 14-15 via Leone XIII, 7 Mer. 9-12 via Valbona, 73 Gio. 16-19 via Valbona, 73	Maggioni Paolo Cell. 335.6661253 Tel. 035.577458 035.577565	Mar. 14.30-15.30 via Valbona, 73 Ven. 11-12 via Valbona, 73 Lun. 11.30-12.30 via Leone XIII, 7 Mer. 11-12 via Leone XIII, 7 Gio. 14.30-15.30 via Leone XIII, 7

PEDIATRI

Monica Ciaponi via Rigla, 74 Tel. 035.4125729	Lun. 15-19 Mar. 11-15 Mer. 15-19 Gio. 10.30-13 Ven. 11-15	Luigi Siccardi via Cattaneo, 2 Soriso Tel. 035.4125729 Cell. 348.4513240	Lun. 9.30-11 / 11-12 / 16-18 / 18-19 Mar. 9.30-12 / 16-19 Mer. 9.30-11 / 16-19 Gio. 9.30-12 / 16-19 Ven. 9.30-11 / 11-12 / 16-18 / 18-19
---	--	--	---

orari in grassetto: su appuntamento